京城日報　夕刊
編輯兼發行人　印刷人　小川三之介
發行所　京城府太平通一丁目　合資會社　京城日報社
七月三日（金）

寄贈　11.7.7　帝國圖書館

コインベルト
エレベーター
コンベヤー
Vコインロープ
ゴムホース各種
京城府南大門通 蒲田調帶會社出張所 電話本局三〇八

庶政一新具體化へ
國策、閣議に初登場
電力、航空、海運の重要政策について
まづ遞相が提案說明

【東京電話】庶政一新を標榜する廣田內閣が具體的革新政策審議のための第一回重要國策閣議は三日午前十時廿分首相官邸に開かれ廣田首相以下全閣僚及び將來重要政策審議機關その他の必要のため潮、次田、吉田の所謂內閣三長官も出席、先づ重要國策先議の審議方針に關し廣田首相は

現內閣の施政方針に關しては屢ね申述べた通りであるから諸君においてもその後具體案について研究されてゐることと思ふ故にその案について順次御說明願ひたい、一通り說明を聞いた後更に研究して閣議で意見を吐露し以て時局に適切なるものを得て實行に移したい、その政策を實行するために官制上の改正を行ふ必要ある場合には行政機構その他の改革をも實行したい、先づ本日說明し得る方から說明を願ひたい

旨を述べ、各省の國策具體案の說明を促した、これに應じて賴母木遞相先づ次に依り遞信省所管に屬する國策即ち

一、電力國策　二、航空國策　三、海運國策

の三項目について詳細なる說明を行ひ、更に今後國策審議方針に關して各閣僚より腹藏なき意見の交換をなした結果

一、重要國策以外に各省において必要と認める新規要求は從來の如く大藏省と各省において折衝するといふ方針には何等變更なし

一、今次國策閣議においては眞に重要國策の名に相應しい立派な國策を決定することに努力する

旨を申合はせ午後零時十分散會、次回は來る七日午前十時より開會、林法相より司法當局の重要政策に關して說明が行はれる筈であるが場合によつては今後は午後も引續き續行することにならう

（畫は廣田首相）

半島の國策的諸案
總督府案として閣議に提示

政府では各省から提出された重要國策を取纏め

來る十日の閣議において第一次審議を行ふが、朝鮮總督府でも重要國策と認められる鑛政計劃、鮮米增殖計劃、農產事業、林業事業等多數の重要問題があるので財務局では二、三日中にこれ等の

重要問題の內から國策的重要問題を引拔き十日の閣議に朝鮮總督案として提示される模樣で目下林本府財務局長の手許で詮議中である、なほ本府案が重要國策として內閣で決定するか否かは

今の所疑問であらうが、たとへ重要國策として採擇されない場合でも前記諸問題は朝鮮統治上否國家的事業として重要な役割をもつてゐる事項であるから總督府の

明年度豫算でこれが實現經費を編成する意向である

川越新大使
信任狀捧呈式
けふ大禮堂で擧行

【南京三日同盟】依然として混沌たる域を脫せぬ日支關係を打開し兩國國交に一新轉回を齎すべき輿望を擔つて來任した新任駐支大使川越茂氏の信任狀捧呈式は三日午前十一時半國民政府大禮堂に於て嚴かに擧行された

この日午前十一時大禮服に威儀を正した川越大使は國民政府特派の參事處典禮局科長劉迺蕃、外交部總務司交際科長林桐實兩氏の先導で國民政府差し廻しの能裝自動車に若杉參事官、須磨總領事、武藤兩一等書記官、有野二等書記官、吉岡、萩原兩三等書記官、佐藤大使館附海軍武官、雨宮同附陸軍武官等を隨へ國民政府大禮堂に到着すれば整列せる儀仗兵は一齊に捧げ銃をなし軍樂隊は國歌『君が代』を奏し森嚴は式典を壓す

かくて川越大使一行は休憩室に少憩後大禮堂に步を進む、張外交部長以下文武官を隨へた國民政府首席林森氏に信任狀を捧呈したる後口上書を朗讀之に對して林森首席より答辭あつて天皇陛下の御健康を祝し奉れば川越大使は敬意を表する處あり終つて川越大使より各大使館員全部を林森首席に紹介すれば林森首席亦列席の文武官を紹介、之れにて式は滯りなく終了、かくて一同は別室にてシャンパンの盃をあげ兩國々交の益々敦睦ならむことを望ひ引續き林森首席の招宴に臨み午後一時過ぎ大使館に引上げた、午後六時より外交大樓に於ける張外交部長招待の晚餐會に出席する筈

相澤元中佐
死刑執行さる
陸軍省發表

【陸軍省發表＝三日午後零時四分】去る六月三十日死刑判決の確定を見たる元步兵中佐相澤三郎は今三日その刑を執行せられた

學務部長會議
けふ最終日

【東京電話】全國學務部長會議最終日は三日午前九時より內務省において開會、潮內相以下內務首腦部並に道府縣學務部長出席、まづ潮內相より敬神崇祖の趣旨を說示

選擧肅正運動の恒久化、社會敎化施設の整備擴充、失業對策の要諦等當面の內政刷新につき說き特に國民精神の作興と國民生活の安定を强調した訓示を行ひ終つて左の指示事項につき本省と地方との間に質疑應答を重ね正午休憩、午後一時半より午前に引續き協議を重ね今次の學務部長會議を終了した

指示事項
一、神社創立に關する件
一、神社を中心とする社會敎化に關する件
一、選擧肅正及び自治振興に關する件
一、醫療普及に關する件
一、救護法施行に關する件
一、軍事扶助事業に關する件
一、私設社會事業の指導監督に關する件
一、地方改善事業に關する件
一、協和事業に關する件
一、職業紹介法の改正に關する件
一、失業者の更生訓練に關する件
一、出稼者保護指導に關する件
（東北關係）

在滿朝鮮人
就籍好成績

在滿朝鮮人は八十萬と稱せられ、このうちの約四割の三十二萬は無籍者としての生活をつゞけてゐるが本府はこれ等無籍者の就籍に力を入れこれが指令を受けた全滿朝鮮人各地民會では昭和七年以來無籍者の就籍を督勵して來た結果、十年末までに全家族無籍者就籍二千四百二十件、一部家族無籍者就籍八百五十六件、計三千二百七十六件を許可し十年中の如き就籍者は一萬人に達してゐる

制裁の撤回を
特別委員に委囑

【ゼネヴァ二日同盟】聯盟總會は前後三日に亙る一般討議を終了、特別委員會を任命し制裁撤回の起草を委囑するものと解される、この特別起草委員會は各國代表の提案を參酌具體案を得次第總會に報告するものと見られる

一方制裁撤回に關する特別起草委員會の任命は四日午前制裁案調整委員會において具體的手續を完了する豫定である

ダンチヒ問題緊張

【ゼネヴァ三日同盟】ナチスの對勢政策漸く具體化しダンチヒ自由市の政情は頓みに緊張を呈するに至つたので聯盟理事會議長イーデン英外相は二日午前ダンチヒ自由市高等委員レスター氏と會見、對策を協議した後聯盟理事會は近日會を開きイーデン議長の報告を基礎に對策を協議したが結局ダンチヒ自由市上院議長グライアー氏を招致して協議するに決定即時同氏に招電を發した、グライアー上院議長は四日早朝ゼネヴァに到着直ちに理事會に出席する豫定である

蘇、不當の主張
チチハル協定を楯に
大田大使から公電

【東京電話】滿洲里附近における蘇聯兵の日本兵拉致事件に關し大田大使は一日蘇聯外務次官ストモニャコフ氏と會見したがその內容につき二日外務省への公電によれば蘇聯側はチ、ハル協定を云々し不當なる主張をなしてゐるやうである、然し右に關する我方の見解は滿洲里方面の蘇滿西部國境は一六八九年のネルチンスク條約、一七二七年のブラ條約により確定されたもので蘇聯側は『滿洲國は建國宣言において滿洲に關する支那と外國間に締結された既存の條約を遵守する旨を聲明してゐる』といふことを楯に取つてゐるが右兩協定なるものは現在蘇支間においても効力につき種々問題あるものであり條約は滿洲國が有効と認める限りにおいて初めて有効となるものである、從つてかゝる問題は滿洲國政府により處理さるべきものであるとなすにあり帝國政府としては『蘇聯側に拉致された日本兵は平和的使命以外何ものも有しないから蘇聯は速かに釋放すべきである』とする當局の方針を貫徹すべく蘇聯側と交渉するものと見られてゐる

豐台事件につき
我方の要求容認

【北平三日同盟】冀察政務委員會では三日午前十時十分武官室に今井武官を訪問し豐台における我將校不法監禁事件に關する我方の要求各項を全部容認した

米國空軍根據地

【ワシントン二日同盟】アメリカ陸軍省は太平洋防備強化に腐心してゐるが二日アラスカのフェアバンクス附近に數ケ所の陸軍飛行根據地を設けるに決定これが準備のため專門委員を任命した右に關し本日任命の專門委員會はアメリカ陸軍當局の當面せる國防問題を解決のための第一着手である　この計畫は昨年議會の協贊を經たウイルコックス法を實行するもので右根據地は二十四時間以內に約一千台の飛行機が離着陸出來る大規模なものである　アメリカ陸軍では更に今夏アメリカ本土にかて飛行根據地七ケ所を設定する筈であるがこれら計畫の

在外派遣員會議
けふ本府に開かる

外事警察擴充及び、スパイ防止一掃方法を審議するため既報の如く本府警務局では三日午前九時からの本府第二會議室で在外派遣員會議を開催、丹下本府保安課長が議長となり田中本府警務局長臨席の下に外事警察擴充と在外派遣員との積極的事務連絡を主題として愼重協議を行つた、會議に出席した在外派遣員は福島奉天、一杉上海、服部新京、田邊ハルビン、小野北平、佐野東京の六氏

來年から新曆
通俗的に親切な解說もつけて
朝鮮略曆が生れる

【仁川電話】總督府では各道知事の腹藏なき意見を參酌していよいよ朝鮮民曆の大改正を行ふことになり、これが最後的

改正案を決定するため岩下本府觀測所長及び、森主任は二日夜仁川觀測所に出張國富所長と愼重協議を行つた結果、忠北道會の決議や李忠南知事の希望意見が實現、明年の曆から舊曆は大部分姿をかくし、新曆を中心として一般大衆に必要なしかも判り易い新興朝鮮に相應しい曆が誕生することに內定した

國富所長は農村漁村の人々の生活を助長するため植付や漁業に便利のよい曆を

通俗的に說明し、さらに各家庭で時計と寒暖計があれば樂に理解が出來る天氣圖の見方や天體觀測法を挿入、これがため現在二十頁の曆が約四十頁に膨脹し、値段は現在通り定價十錢で發賣する方針である

一方本府學務局では新曆の出版と同時に鮮內の曆の統制を行ひ、同時に日本國內で發行する官制曆の名稱が二種あることは國語明徵の呼ばれる折柄

面白くないので『朝鮮民曆』を『朝鮮略曆』に名稱を變へる方針であるがこれが實現の曉は李忠南知事の意見の如く本府の大方針である陰曆排斥は不言の裡に徹底し、二千萬民衆の生活は明朗の二字へ急テンポで飛躍するであらう

鮮滿拓殖と
東亞勸業折衝
六日から再開

鮮滿拓殖會社創立の前提たる東亞勸業吸收合併に關する兩者の折衝は資產評價に於て一時停頓の形となり向坊東亞勸業社長、谷川鮮滿拓殖管理課長は引揚げ本社と打合せ中であるが、大體折衝の見透しもついたので來る六日頃再び入城、總督府に於て折衝を行ふこととなつた、右折衝に於て大體兩者の折合が一致する見込みで、既に內定中の鮮滿拓殖設立準備委員は折衝成立後直ちに任命、可及的速かに創立總會開催を取運ぶこととなつてゐるので、愈よ同社の誕生も今月末頃には實現するものと見られてゐる

閣議決定事項

【東京電話】閣議決定事項
一、樺太廳部內臨時職員設置制中改正の件
一、樺太廳林務署官制中改正に關する件

大阪に派遣員

總督府警務局では阪神地方に在住する朝鮮人の數が著しく增加し既に十八萬人に達して來たので今回大阪に警務局派遣員を置くことに決定した、初代派遣員は保安課の神島新吉屬が內定今月末乃至八月上旬發令赴任の筈

杉山中將歸東

滿支視察の途入城、總督軍司令官と會談した參謀本部附杉山元中將は三日午前次朝鮮汽船で歸東した

滿洲國武官團入城

內地見學中であつた滿洲國武官團一行郝士旗中將一行卅名は三日午後二時廿分入城朝鮮神宮參拜後、總督、軍司令官を訪問朝鮮ホテルに投宿した、四日午後七時廿五分發歸國の豫定

人

◇池田中佐（支那駐屯軍參謀）三日入城　軍司令部訪問朝鮮ホテルへ
◇渡邊志郎氏（住友合資會社）挨拶のため三日本社來訪
◇毛利英東防共自治政府顧問　同
◇松岡第一氏（京城鍾路警察署長）就任挨拶のため三日本社來訪
◇森朝郞社長　東上中のところ十日歸城の豫定
◇吉淵勳氏（東拓鑛業社長）通川より二日歸城
◇李天興氏（利川自動車株式會社社長）新任挨拶のため三日本社來訪
◇李京鎬氏（同上庶務取締役）同上
◇二瓶一二氏（昌德宮警察署長）新任挨拶のため三日本社來訪
◇岩田都市氏（全州警察署長）同

天地玄黃

三長官會議廢止とある、もともと無いものだから、廢止も糞もあつたものではない、人間萬事分相應のこと、分相應のこと
◇
スタンドレーに從ふと十六吋砲の方が米國に適當だとある、元來軍縮會議はどこの國が提唱したかを回想する方が適當であらうぞ
◇
何にでも國策と銘打たねば濟まぬ世の中となつたり、國のある限り國策あり、人生のある限り生活方針あり、流行語だけでは世の中は臨着できませぬぞ
◇
正規の法律は力の法律の前に屈服したとイーデンはいつた、正規の法律が利己の法律の前に屈服したのではなかつたか

愚禿頭巾（171）
東國篇
吉川英治作
山村耕花畫

孔雀明王（七）

『燈――』

と、垂れこめた簾を繞して、その時、明らかな親鸞の容へがひゞいた。

次に――

『誰ぢや』

それも親鸞の聲であつた。

靜かに、簾の內の燈のあたりから其の人が、起つて來る氣配がした。弁圓は、

（うぬつ、こゝへ出てうせたが最期――）

八ツ結のわらじをじりじりと緣近くへ踏みすゝめ、手をかけてゐる戒刀の柄は、もう血ぶるひをするかのやうにガタガタと鳴き鳴る。

――サラと簾を片手で上へかゝげて、親鸞はそこから半身を見せた、そして、朱泥で描いた蝋神のやうな弁圓の顏をじろと眺め、そのまゝ眸に、ニコリと長い笑み皺を刻むと、

『オゝ』

と、何のためらひもなく――なつかしい人にでも接しるやうに云つて――つかつかと竹緣の端まで踏み出して來たのであつた。

『――誰かと思ふたら？』

手をさし伸ばさないばかりな親愛の樣子なのである。弁圓は、春風のやうな彼の姿と――その手の先から思はず一步退いて、

（そんな詐謀に！）

と、呼吸のうちで叱咜し、

（そんな甘手にかゝるおれではない）

と、滿身の殺氣を眸にあつめて、炬のやうに睨まへたが、何とはなく、體の節を拔かれたやうに、降にも、こゝへ來る迄の憎惡や兇暴な勢ひを斷ちきれなくなつた。

『……』

『……』

親鸞も、それなりものを云はないし、弁圓も默つてしまつた。

――たゞ呼吸をしてゐるのみで、緣の上と下で、對し合つてゐるのだつた。――火と水とのやうに。

燃えるだけのものを、弁圓は、燃やしきつてゐた。毛の一すぢまで、眼の色までを燃えさせて形を膂き、內面の猛獸を、猛獸のやうに立てゝゐた。

『ウ、ーム』

爪を怒らせて迫つた猛虎が、はたと、何かにためらつて、その飛躍を遮られてゐるやうに、弁圓は、いたづらに自分の威嚇に持ち疲れて來た。

この一瞬、弁圓の眼に映つてゐる親鸞は、まつたく、常々彼が思ひ憎んでゐた親鸞でなかつたのである。かれの憎惡は、途端に鉾を鈍らせてしまつたのである。

板敷山の呪壇に、一七日のあひだ、護摩を焚き、呪念をこらして、眼に描き出してゐた怨敵親鸞は、さながら自分を呪ふ惡鬼とばかり見えてゐたが――今、眼のまへにある親鸞を仰げば、三十二相圓滿な如來菩薩の笑顏そのまゝではないか。

弁圓は、踏みしめてゐる足の裏から、だんだんに力の拔けてゆく自分を何うしやうもなかつた。

彼も、佛者である。聖護院の御內に僧籍のある佛子である。善人の顏と、邪人の顏と、見わけのつかない人間ではない。――何で親鸞は前からこんなよい顏を備へてゐたらうか。このほゝ笑みが一體人間のものだらうか。彼の殺意は、だんだんに冷えて行つた。

『……あゝ……』

思はず呻いたものである。――京都の巷で見た頃の親鸞の顏には、もつと險しいものがあつた。惱みがあつた。負けまいとする鋭い眼があつた。物を云へば鋒々と人を刺しる辯があり、起てば群小を睥睨する威風があつた。

けれど今のすがたには、そんな鋭しい强いものは微塵もない。これは、弁圓にして初めて思ひ出される記憶であつた。――今の親鸞の和やかな顏は、十八公麿と呼ばれてゐた頃の幼な顏にそつくりである。四十を超えてからの親鸞は、いつの間にか逆に幼少の顏のはうへ近くなつてゐるものと見える。

坂井耳鼻咽喉科醫院
京城本町一丁目入口
醫學博士　坂井清

朝鮮地圖販賣元は（型錄進呈）
京城長谷川町　小林又七朝鮮地圖部
振替京城三八〇〇番　(2)電話本局五〇二三番

浪花節
浪界の巨星を專屬としたテイチクの浪花節は大評判です
テイチク專屬　吉田奈良丸　大石內藏之助（山科の訣別）（二枚）　節中忍圖（二枚）　山田長子の別れ（二枚）　神崎の東下り（六枚）　勸進帳（四枚）
テイチク專屬　京山幸枝　不死身の小龜（各種篇）　安珍淸姫（日高川）（二枚）
テイチク專屬　廣澤虎造　大瀨半五郎（前篇）（一枚）　夕立勘五郎（こんから淚雨）（二枚）　忠治とお萬（四枚）　追分の三五郎（各種篇）　森の石松（各種篇）
テイチク專屬　壽々木米若　天龍下れば（二枚）　吉原百人斬（四枚）　唐人お吉（四枚）　最後の吉田御殿（四枚）　佐渡情話（米若不朽の名作）（四枚）　佐渡情話（七年後の佐渡情話）（二枚）　新佐渡情話（四枚）
テイチク專屬　春野百合子　新撰組（二枚）　おさん茂兵衞（四枚）
テイチク專屬　京山小圓嬢　右衛門七の母（二枚）　お吉しぐれ（二枚）　佐倉宗吾郎（四枚）
テイチク專屬　富士月子　赤穗浪士（大石瀨左衛門の巻）（二枚）　お夏淸十郎（二枚）
テイチク專屬　天中軒雲月　大尉の娘（四枚）　藤堂高虎（二枚）　天野屋利兵衛（二枚）　己ケ罪（四枚）　乃木將軍（正行寺の場）（四枚）　杉野兵曹長の妻（四枚）
テイチクレコード　（この外名曲浪花多數あります）（順不同）（各一枚一・〇〇圓）　J★337

武田產婦人科病院
新學期四月十月開始　武田產婆學講習所
京城府長谷川町（朝鮮銀行橫）
醫學博士　武田正房
電話本局(2)四五四五番・(2)三七三番

LANGERIN
糖尿病
內服藥
ランゲリン
イシシュリン膵汁製劑
糖尿及中等症患者が糖分を食べ過ぎた時の食事調節に、或は季節的の惡和に賞用されます。
その連用により良く耐糖力を恢復し、頻渇・多尿・皮膚炎などを防止し得ることは既に試驗ずみの處
三〇丸……一〇〇丸
著名藥店にあり

內科胃腸病　腦神經科
北島醫院
京城本町四丁目一五五
電話本局三一七四番

床し武人の心意氣 教科書に『磐手の楓』
日本海大海戰の美しいエピソード
小林中將と一本の鉢植

ゆかしい武人の心意氣を語る「磐手の楓」が今度教科書に載る——前鎭海要港部司令官（現軍令部出仕）小林省三郎中將が朝鮮に殘した床しい話を、學務局で農業補習學校並に普通學校の教科書に載せることとなつた、「磐手の楓」と題し先づ農業補習學校國語讀本に取入れ、次いで普通學校教科書の改編の際に取入れる

日露戰爭當時小林將軍が「磐手」に乘艦して鎭海の港外に錨泊してゐる留中突如「敵艦見ゆ」の報に接しいよ〳〵出動に決つた、その時艦載水雷艇に在つた鉢植の楓の樹を見て「我々は命を國家に捧げ艦と共にするのだ、然しこの樹には樹としての壽命があるのだ、飽くまで伸ばしてやらねばならぬ」とて楓の鉢植に札を付けて「之を手にした人は育ててやつて呉れ」と書いた、それから鉢植は幾度か人の手を經て星霜既に三十餘年現に鎭海要港部の庭園に移され四米突枝を繁らしてゐる

さて小林將軍が滿洲を去り鎭海に赴任の際滿洲國皇帝が御召され「これになり」と仰せられ、また鄭前國務總理も感激して漢詩を贈つたりしたこともある學務局では前滿洲國々務總理鄭孝胥氏の漢詩も取入れるので御用掛菊池大佐は鄭國務總理を通じ鄭前總理の快諾を願ふこととなり、三日依頼狀を發送した、なほこの話は文部省にも送り、小國民の胸に傳へる筈

十數印を我第百三十餘のスタンプを集めて協會が自慢の製法特許の精細鮮明なる印影は藝術味豐かなる新意匠と相俟つてスタンプ蒐集ファンの大好評を博し日を追うて益々盛況を極めてゐる尚五月までの第一回に次ぎ六日より新版「全鮮遊覽」「朝鮮遊覽」「お伽桃太郎」等百十餘印と評決へ押捺に懸ける由にて同好者の期待は大變なもので再び盛況を呈するであらう

中央線の二難工事 今年内に着工
竹嶺と雉岳の征服

鐵道局では狗峴嶺をもしのぐ中央線の最難工事である竹嶺、雉岳の兩隧道工事を今年内に進めることになり近く強力なるデーゼル發電機の据付けに着手する一方、九月頃

印入工による隧道掘鑿を開始することになつた、竹嶺は十六本、雉岳は十一本でその中には四粁餘の長いものもあり全通迄に四ヶ年は要する見込みである

京城方面委員入れかへ

要かい手を伸ばす方面委員は六月末で任期滿了となつたので、四日午前十時府廳會議室で道府城の方面委員の改選並に新委囑をすることゝなつた、五方面區を合し任期滿了、新任者九十五名中新委囑補充者は百四名で左の如き所屬となる

▲東部二三人▲西部二四人▲南部一九人▲北部四八人▲龍山二二人▲計一三六人

朝鮮同胞號
けふは南鮮へ あすは湖南方面飛行

本社後援、全鮮都市訪問飛行途中にあつて天候に阻まれ待機中であつた横飛行士の朝鮮同胞號は三日朝九時十六分京城飛行場發南鮮地方への壯途についた、途中忠州、淸州、鳥致院、大田、金泉、大邱を通過して本社の通信筒を投下、釜山に十一時二十分着、同夜は釜山で一泊し、四日は湖南方面を訪問する豫定である

ファン待望の スタンプ大會 三中井にて

三中井では一日より五日まで樓上に於て日本スタンプ協會の提供せる「世界觀光」五十餘の大種公五

龍山騎兵隊 軍旗祭

龍山騎兵第廿八聯隊では九日午前十時から第十六回軍旗拜受記念式を擧行、正午祝宴の後、午後四時迄一般に餘興を公開する

大分縣特產 即賣展開かる
四日から三中井で

大分縣物產館では四日から九日迄三中井六階ギャラリーで同縣特產品即賣會を開く、出品は豐前、豐後の特產品で竹細工品、ステッキ、籠胎漆器、日田漆器、其他大分、國東町、佐賀之關、三佐、宇佐、坂之市各地方の鄉土色豐かな名物菓子類の陳列がある

京城府民館に舞臺裝置
栗島すみ子一座の來演で同館に松竹興行から舞臺方が乘り込ん
[illegible]

不德義のイタリー 大會招致運動
ローマ立候補を通達
オリンピック次回大會に

【ベルリン二日同盟】第十二回オリンピック大會東京招致はヘルシンキの上ロンドンの割込みあり、東京は極めて苦戰に陷つてゐるが先にもローマがエチオピア征服の餘威を驅つて馬をオリンピックの開催に至つた、ローマは後で建國二千六百年記念の光榮を一層意義あらしめんとする日本の熱意に動かされムッソリーニ首相自ら杉村大使に日約を與へて東京招致を約束したと傳へられたにも拘らず、既に今回オリンピック大會招致國ドイツオリンピック組織委員會議長レワルド博士の手許までローマの立候補を通達、日本に與へた言質を蹂躪せんとしつゝあることがレワルド博士の發表によつて明瞭となつたレワルド博士は二日右事實を確認左の如き發表を行つた

一九四〇年第十二回オリンピック大會招致希望候補地として早くより東京、ヘルシンキの兩地が名乘りを擧げてゐたが最近においてロンドンの立候補あり更に一度招致申出を撤回したローマが再び招致希望申出をして來た來る二十九日開催の國際オリンピック委員會次期オリンピック大會開催地決定は意外の波瀾を捲き起すに至るやも測り知れない

明け…樂園の扉を！ 不老回春 閨房秘藥 青春之泉 京城長谷川町 朝鮮製藥合資會社

乾分同志の出入り殺人

賭客の子分が兄弟分との出入りで殺人事件をたくんだひどく懷古趣味の事件 香川縣生れ釜山府富平町二ノ四二高椎長太郎（?）は遊人をやめて興行師の世界に入り大邱のある親分の盃を貰つてその兄分武市富利男（?）の弟分となつたが去る一月頃から金のことから喧嘩、昨年二月十四日兩人が釜山富平町京町日の丸カフェーで高椎が武市を匕首で殺害して高椎は釜山地方法院で殺人被告として懲役六年の判決あり、さらに六月廿二日大邱覆審法院に控訴したが前審通りで三日高等法院に上告した

關西割烹料理 う成

毒草の實 少女中毒

【釜山電話】二日午後五時頃釜山府草梁町七八三權善文の娘姉妹八順（?）、七姫（?）、五連（?）、壬連（?）その外八名の子供が釜山中學校の垣をのり越え校庭に侵入、同校植物園に參考植物として栽培してあつた毒草の實を食べたので間もなく九時頃中毒症狀を起し、壬連は九時頃死亡、外の子供二人も危篤である

これも新町 學生服毒

三日午前十時頃京城新町一四〇貸座敷寄月樓の一室で前夜から登樓の自稱京城京畿門學校學生西山一八君（二）＝假名＝が苦悶しはじめたので敵娼蘂丸が驚いて樓主に屆け出、新町病院に收容した男は午前二時頃女の座をはずしたすきにアダリンを飲んだものとわかつたが今のところ生命に別條はない、本人は眠れぬために飲んだといつてゐるが同校を死場所と定めて自殺を計つたものと見られ、本町署では學校その他を調査して實情を探してゐる

自殺

三日午前十時半頃、京城三坂通の松林中で六十歳位の朝鮮人男が縊死してゐた、身許その他一切不明

ラヂオ 今晩の

六時 お話（名）有光敬三▲六・二五 基礎英語講座（東）▲七時三〇分 講演（秋）國分象▲八時 物語（東）國松井春生▲八時五〇分 音樂▲九時一〇分 講談（大）横山エンタツ

三途の川、漢江
今年早くも六十八人飛ぶ
死に神つきの取締に苦心する龍山署
全鮮一の自殺名所

漢江橋の下に住む水神樣に誘はれてドンブリコと命を捨てる若者が今年は特に著しく殖した、すでに發覺の五月中旬、廿四名を數へたので取締りの龍山署保安係でも

手を燒いて 橋のたもとの交番で「死に神つき」の通行人を特に監視して鋭く目を光らせるやうにつとめる一方、江岸のボート屋さんを督勵して、人命救助賞金を出して注意してゐたが、命の安賣は防ぎとゝもに更に盛んになる一方で六月には梅雨と傍目のやうにドンブリコ騷ぎが演ぜられ遂に悲鳴を合せて

六十人を越えた、その中救助されたものが廿八人ある、これは人命救助賞金が効を奏したわけであるがその反面『飛んでもキット救はれる』といふ安心？を利用して飄々な狂言の人々の戲藝的狂言に用ひられ、完全に『自殺旅行』となつた、最近では深夜ばかりではなく正午から三時頃迄の人通りの多い時を選んで『京城！』と呼んでからダイヴィングを決行するものゝ方が多くなる始末だ、救ひ上げて調べると『叔父と居り合ひが悪いから』『兄と口論したから』『夫が優しくないから』などなかには六月廿八日の上T・O——の羅のやうに

橋の上で父と喧嘩してドブンと飛び、救ひ上げられて陸に上るやいなや、一散に逃げ出して追つかける警官を困らせたり、飛び込んでから岸へ直して逃ぎ出したりするナンセンスさへある、しかも京城人ばかりではなくなかには遠方から悲しみの解決にやつて來るものもあつて漢江は今や自殺名所で全鮮的になつた、龍山署ではとく〳〵も頭を痛めてゐるが一層嚴重に警戒する他はないと云つてゐる

昭和九年は僅か十八名、同九年が三十三名昨年は四十一名であつたがこんなに多いとは漢江開設以來のレコード破りでいまだ數はもが多いので不幸中の幸ひです、これからもせい〳〵救ひ上げますよ

目下漢江橋は交番の他に警備船の石油舟艇と堤防見廻り金剛の巡邏が不眠不休の巡邏である

新町に心中騷ぎ
夫婦になれぬとて

三日午前十時頃京城新町富盛樓に前夜から泊つた京城本町五ノ五二元鐘合牛乳の配人三浦利雄（二〇）の部屋に苦悶の聲がしてゐるので、不思議に思つて覗くと敵娼君子こと高橋トメ子（二）と共に苦悶してゐるので新町病院に收容した、心中を圖つた三浦は昨年十二月八日初めて富盛樓に登樓、君子の許に通つてゐたが結局金に窮し、心中を思ひ立ち、一日の夜五圓で診療所に行き、二日午前十時頃一たん歸宅、附近の藥局でアダリンを買ひ、二日夜十一時頃再び登樓午前四時頃心中し合はせて服毒したもので男は生命危篤、女は助かる見込みである

なほ心中をはかつた二人は共に兩親に『夫婦になれぬから心中する』

在仁中は公私共多大の御懇情を賜り殊に出發に際しては暑中態々御見送りを忝うし難有奉謝候尚今後共御交誼の程切に希望に不堪候 敬具
小生
住所＝京城府蓬萊町三ノ六二
熊崎喜一郎
同 久子

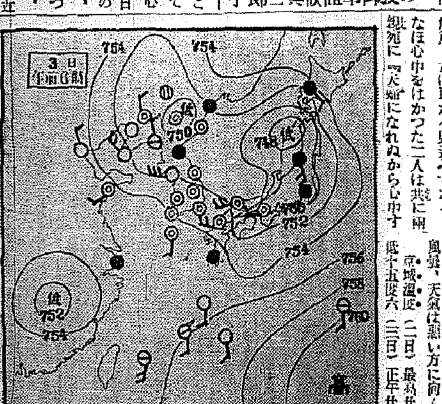

全般天氣豫報（4）

黄海 京畿 忠北 忠南 南東乃至南西の風 始めは晴後には曇勝よると雨
全北 全南 南東乃至南西の風 始めは曇後には雨
慶北 慶南 南乃至東の風 始めは曇後には晴
平北 平南 南乃至南西の風 始めは晴後には曇もある
咸南 咸北 江原 南東乃至南西の風 一般に曇だが雨のふる所もある

仁川の潮時（4）

	午前	午後
滿潮	五.五五	八.二三
干潮	一一.二〇	〇.一八

昨朝南神にあつた低氣壓は今朝は秋田沖に去りましたので朝鮮では一昨夜來の雨は上つて仁川及新義州では好晴となりました、内地は中部以北は一帶に雨、九州でも未だ雨が殘つてゐます、此外、國境內陸にも弱い低氣壓があり、朝鮮北部及滿洲では昨夜二、三十粍の雨があり、今朝も雄基では小雨が降つて居りますが南滿洲及北支那は快晴です、鮮內の氣溫は大部分が平年値の二度乃至五度の低目となつて居ります

京城地方【今晩】大體晴れ【明日】次第に曇つて所により小雨がある

仁川地方【今晩】南西の風曇つたり晴れたり【明日】東の風曇、天氣は悪い方に向ふ

京城溫度（二日）最高廿二度最低十五度六（三日）正午廿三度

斯界の權威者 澁井二夫氏招聘
體育ダンス講習會
文部省體操科目改正要目準據
備へよ！秋の運動會 學藝會

科目…文部省體操科改正要目準據體育ダンス（唱歌遊戲・行進遊戲）

會員資格…女子中等學校・小學校・普通學校・幼稚園の男女教員及び一般教育關係者

會期…八月十六、十七、十八日の三日間（毎日自午前八時至午後四時半）

會費…金參圓

會場…京城師範學校大講堂（府内黄金町六丁目、電車京城師範學校前下車）

講師…
大日本體育ダンス研究會長 全日本體育ダンス聯盟理事 澁井二夫氏
東京女子高等師範學校教官 全日本體育ダンス研究會理事 寺谷朝藏氏
大日本體育ダンス研究會理事 富田四郎氏
同 德富繁氏
同 石倉武男氏
右の外助講師 數氏

澁井二夫氏は我國に於ける第一位の體育ダンス指導家として知られ、氏の體育ダンスについては改めて云々するまでもなく既に周知の事である。年々東京を始め、全日本各地に於て、大講習會を開催され、眞に教育的、體育的、審美的に優れたる教材を羅らし加ふるに堅實なる思想と秀れたる技術とを以つての熱と力の指導振りは斷然他の追從を許さぬところであつた。

我京城に於ても、親しく氏を迎へること既に數回、その都度、氏の名聲を慕つて參集せる會員、常に溢ち、盛況を極めたことは御承知の通りである。今夏、はからずも此の權威ある氏の大講習會を開し、教育家諸氏へ報ゆることとした。

時恰も文部省體操科要目改正に遭遇し、本年は特に改正を心としてなされる、有意義にして且つ豐かなる大講習會として運動會、學藝會のシーズンを控へて所謂に精進される方々よ！毎年出席の方は勿論、同僚知人誘ひ合せ奮つて參會されよ！來れ！權威ある本講習會に！

申込について

▲入會希望の方は申込書又はハガキに住所、學校名、氏名を記載の上申込まれ度し▲申込みは會場の都合もあれば成るべく早くなされ度し▲會費は申込みと同時に成るべく前納のこと▲會員證は當日會場入口に於て御示し下さい▲振替貯金拂込みの場合は振替口座京城三〇〇番京城日報社宛のこと

申込所 京城府太平通一丁目 京城日報社内 體育ダンス夏期講習會係宛 ▲又は京城師範學校事務室内 澁井先生講習會事務取扱ひ 二宮宛

修了證書 受講者には修了證書を交付いたします。

主催 京城日報社

豊麗なる音質と堅牢なる機構を誇るコロムビア蓄音器！

ボーナスのお買物
先づ蓄音器を第一番に御推奨致します。

製造發賣元 株式會社 日本蓄音器商會

コロムビア製品には總て瑞典スプリング及モーターを裝備す

この他各種優秀器御製の上特約店にて御試聽下さい。廿五圓より五百五十圓迄

第四六〇號
手い意匠と性能を誇る高級器です。二重モーターを裝備してあります。

¥60.

第四二〇號
優秀なる蓄音器の大衆化を目指して產出された傑作器です。耐濕性木製長音道による再生音の美しさは斯界驚異の的です。

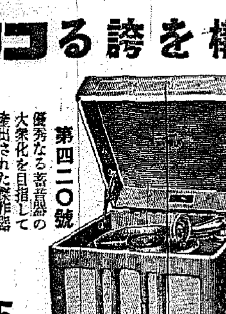

¥35.

【新發賣】
第二一四號
姉妹器 第二一二號 第二一三號
二重モーターを裝備して居る超豪級ポータブルです。外裝は豪華なシルバー・ブロンズ・レザー・クロース裝。

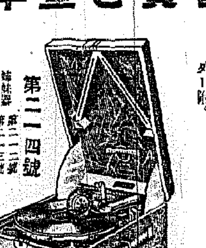

¥55.

【新發賣】
第五六號
五キロに滿たぬ超輕量器です。しかもあらゆる諸裝置完備し、十吋盤八枚を收めるホールダー附。

¥25.

ポータブルの存在理由がハッキリするシーズンが參りました。今年はどちらへ？

鞄へ八高木へ
大型トランク新型流行鞄 夜具入、腕合李各種鞄 小供築物、雨具類 旅行具專門
海へ、山へ、御中元ニ御用命ヲ！！
京城本町一 旅行具專門 高木鞄店
電話本局二三四・二五四（本店）

京城婦人病院
京城北米倉町九四 電本（2）〇四八二番
產科 婦人科
院長 醫學博士 工藤武城
顧問 ドクトル 松下泰治

京城 金 金銀地金分析買賣 杉山商會
高價買入
京城明治町 杉山商會

ボンタンアメ ⦿ケイヒンツキ⦿
むつがりもこれにはいつも參るなり。
一個五錢 金

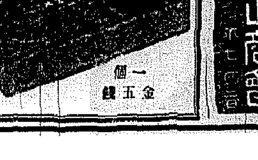

性病科 皮膚泌尿科 婦人科 特設内科 入院 夜八時迄
宇野醫院

三百メートル オヨゲ グリコデ

ママはパピリオ パパはネネ
粉白粉六十セン ポマード六十五セン

野崎肛門科
入院隨意 京城岡崎町七 電竜九九三番

特許 中根式索條捲揚機械

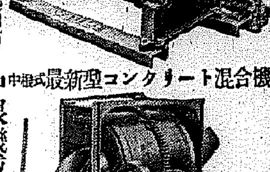

汽罐汽鋪高壓調筒土木建築鐵工用機械工具
京城岡崎町
中根式最新型コンクリート混合機

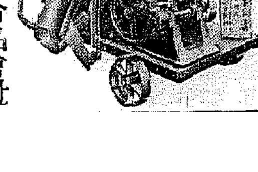

中根機械合名會社

入院隨意
中島病院
京城府明治町二丁目（本町明治屋横より入）
内科 小兒科
院主 中島貞信
電話本局三七八番

雨雲呼ぶ先例に倣ひ 旱天に大砲を放つ
牛の血獻じた雨乞ひの効果なく ぢれた農民演習を利用

【平壤】牛の生血まで獻じても効驗現れぬ雨の神に憤慨し今度は大砲をぶつ放して一雨呼ばうといふ珍事―大同郡斧山面の部落民達は打續く旱天のため去る廿七日來牛を屠り最後の雨乞ひ祈願祭を擧行し天に祈つたが一向にその効めがないので曾つて九州地方旱害の時野砲の實彈射撃をして効果を收めた例に鑑み二日から同地一帶に亘つて行はれる步砲聯合演習を機會に大々的に實彈射撃演習を施してもらひたいと熱望してゐる

上水道破壞 亂暴な地主の一味 長い罪名で局送り

【平壤】既報、平壤府外の上水道破壞事件で府當局に檢擧され取り調べられてゐた同郡面水南洞金鍾壽(三)同面大聖里百命金(二)同面成谷里李元朋(五)同城面水南洞姜永俊(三)同里李昌根(三)同里金道甲こと韓某(三)同里李今龍(二)同里李昌(三)平壤府通町農業崔國三(三)は水道破壞、建造物侵入、業務妨害の長い罪名でいづれも身柄拘束のまゝ一件書類と共に去る一日平壤檢事分局に送致され今泉檢事の手許で取調べが開始されたがその成行は注目されてゐる

危險な恩人 妻女を失敬 罰金二十圓

【清州】槐山郡清安面邑內里邢男云は本年三月十六日から同面昌內里金東燮の斡旋で昌內里柳仙利女と內縁關係を結んで同棲するに至り金東燮は二人の住宅として自己所有の家屋を六十圓で賣渡したり四斗落の小作權さへ與へる等終始面倒を見てやつたが男云が用事があつて四月一日清州郡北一面立上里に行き不在中、金東燮と柳仙利女は留守宅で醜關係を結び、五月十九日も男云が清州に出て來て同夜十二時頃歸宅したところ兩名は同衾中であつたので現場を押へ非行を詰つたのがきつかけとなり男云と金は格鬪を演じ、男云は頭部に全治二週間を要する傷害を受けた、被害者は金東燮を槐山署へ告訴し、清州法院支廳檢事分局で取調べ中のところ去る卅日、傷害罪に問はれ略式命令で罰金廿圓に處せられた

横暴な地主 訴訟に敗る

【清州】既報、清州郡南一面月午里柳德仁は同面松岱里姜月熙所有月午里所在田千百七十坪の小作權を得て耕作中、昨年陰二月地主姜月熙は小作人の諒解もなく同土地を他人へ賣り渡すに際し小作人柳德仁が地主と協議の上栽植した桑木百三十本を無斷で賣り拂つたので憤慨した柳は横暴な地主を相手に桑木一本一圓計百三十圓の損害請求訴訟を清州法院支廳民事部に提起中のところ、去る三十日、地主姜月熙に對し李裁判長から提訴人に八十五圓を支拂ふべき旨の判決が下され小作人側に凱歌があつた

罪な女の肉體美 少年を魅惑して罪つくり 恐ろしや刃傷沙汰

【海州】遂安郡大坪面大村里李昇龍(一七)＝假名＝は去る六月三十日午後一時頃隣家の李の妻郭女が半裸體で涼んでゐる姿を目撃し初めて戀する成熟しきつた女性の肉體美にうつとりなつて思はず郭女を手招きしたところ子供の癖に生意氣なとばかり無禮にも李少年を罵り騒ぎ立てたので外聞を恥ぢた李少年は平謝りに謝つたが聞き入れず困り抜いた李少年は更に詫びて見てそれでも許さぬ場合は殺害する決意を固め同日午後三時頃食刀を懷ろにして再び彼女を訪づれ誠意をつくして詫びたがそれでも郭女はきかず罵詈を浴びせて親達に告げると脅かすので李少年はいきなり食刀で郭女の下腹部を一突きに刺して全治二週間を要する刺傷を負はして逃走したが犯した罪の恐しさから直に所轄大坪駐在所に自首したので目下遂安署で取調べ中

失戀女の投身

【釜山】一日午後八時頃釜山牧ノ島中島町朝鮮旅館崔女金貞順さん(二〇)が府內南濱町埋立地から投身自殺せんとしたのを通行人に發見され目下釜山署で保護中であるが原因は失戀の痛手から

暢氣な少年 線路に熟睡 危ふく轢殺

【平壤】一日午後六時二十分平壤發第八二三列車が西平壤、平壤間を進行中、線路上に一名の少年が横臥してゐるのを機關士が發見、警笛を鳴らしても白川夜船のためやむなく停車、同人を取押へ平壤署に突き出したが府內西城里七七朴明基(一〇)といふ呑氣な少年で科料十圓に處せられた

天草婆さん 浦鹽追はれ 淋しく歸郷

【羅南】蘇聯ではしきりに日鮮滿人の居住に壓迫を加へ居住期間の滿了を機會に體裁のいゝ追放を行つてゐると傳へられてゐたが、一昨日清津入港のサイベリア丸でも函館市住吉町の佐藤政五郎氏(五)と天草出身の森かめさん(六)が歸國した、このお婆さんは浦鹽生活三十二年の間に若さをすつかり棄てゝ眞つ白な頭になり深い皺を刻んで老齡を土産に頼りない歸郷の途上にあるもので、次の如く語る

私が郷里を出たのは何年前のことか忘れて終ひましたが、五島に印度人が來てその奧さんが日本人で浦鹽に行くといふので私は下女奉公について行きました、奧さんだけは內地に殘りましたがその後旦那さんも娘さんも死んで仕舞つたので私はロシア人の船頭の世話になつて一緒になりました、浦鹽では私はセミヨノフスキーウリツに世帶をもつて暮してゐましたが、二十年ばかり前に一度、郷里へ歸りましたがそれから一度も歸つたことも音信をしたこともありません、弟が一人あつたはずですからそこを頼つて行きます、今度歸るやうになつたのは先月の二十五日で期限(居住の)が切れたので主人と相談して別れ旅費だけ作つて貰つて歸つて來ました、ロシアでもいゝところもあり惡いところもあります、今ならあゝいふところで結婚などする氣にもならぬのですが、あの頃はまだ若かつたので……
(寫眞は森かめさん)

不具の夫から娘二人を奪ふ
八年前に逃げた不貞の妻 仁川署へ涙の說諭願

【仁川】女心はむごたらし……府內花平里五〇李順仁(四)は梅毒の爲め妻村氏(四)に八年前逃げられ、妻は目と鼻の間の松峴里四八に情夫李千石と同棲してゐるが、不具の身を悲しみながら忍んで娘二人を育てあげ今日では長女は十六、次女は十三になり東紡に勤め不具の父を助けてゐたところ、四日前村氏は娘二人を連れ去つたので寄る邊ない不具の父は娘二人を唯一の頼りに生きて來たのに掌中の珠を奪はれたも同様、哀れな李さんは泣く泣く三日朝仁川署に娘が歸るやうにと嘆願した

ことがこの程發覺、平壤署に檢擧されたが同人らは本年四月以來府內で數十の自轉車を盜んでは鎭南浦、海州等で賣り拂つてゐたものである

罪人の娘に 嬉しい人の情 奇特な引取り人 旅費を贈る學友

【咸興】既報＝小爲替詐取り、ラヂオ聽取料費消犯人谷家榮の一人娘(咸小五年生)は谷家と親しかつた金泉の岩本某女から引取り希望の申出あり元岩本某女のゐた咸興府大和カフェー更科女將が女給を語らつて醵金中、受持木下訓導はこのことを聞いて自發的に醵金し四圓八十錢で乘車券を買つて與へた上三十日出發の際は木下訓導に引率されて同級生全部が驛頭まで見送り前途の多幸を祈つた、朋友相信の友愛美談として賞讃されてゐる

農村赤化 水原高農生 七名を起訴

【京城】既報、客年十月大邱地方法院檢事局の手で取調べを開始してから實に八ヶ月ぶりで去る一日豫審終結し公判に廻附されることになつた水原高農赤色事件の被告は▲全南長城郡長城面產業技手金滿濟(二八)▲慶北金泉郡同邑部農技手李容泌(二七)▲京畿道楊州郡農會海面金瀨一(二九)▲全南順天郡同邑技手合里崔弘基(二七)▲京城府長橋町二七朝鮮農會雇員金俊福(二七)▲京城府中學洞六五金在現(二七)▲京畿道水原高等農林學校生徒劉秋煥(二四)の七名で被告等はいづれも昭和六年から同八年まで水原高農在學中讀書會に藉口し秘密結社に社會科學研究會を設け、ついで秘密結社を組織して卒業就職するや慶北金泉、京畿、全南、慶北三道の農民に赤色思想を鼓吹して農村で夜學講習會を開催、全鮮的に遂行運動をつゞけ半島農村のオール赤化を企圖客年六月に檢擧されたものである

黄海道辭令

郡守(瓮津) 李柄千
陞敍高等官三等
道屬(土地改良) 橋本勝治
任道理事官
道警視(保安) 吳世尹
任郡守
瓮津郡在勤を命ず
郡守(延白) 鄭燦先
黃州郡在勤を命ず
郡守(黃州) 金基俊
延白郡在勤を命ず
郡守 李柄千
道理事官 橋本勝治
依願免本官(各通)

裡里の交通禍

【裡里】交通宣傳日の二日夜八時四十分頃裡里町通り驛町との交叉點で本町浦方面から疾驅して來たハイヤー全北六七〇號(運轉手金泰龍)の警笛に耳に藉さず戯れて遊んでゐた、これも運轉手で北川直一の子守金貞愛(一)を突き飛ばし人事不省に陥つたので附近の醫院にかつぎ込み應急手當中生命は取りとめるらしい

南浦で迷兒

【南浦】二日午後五時頃府內三和町鮮銀前の十字路で洋服姿の三歳位の男兒が泣き叫んでゐるのを引取り人もなく野次馬のみ集まるので見かねた附近の昌林堂主人の金氏が警察署へ伴れ込んだが幾時間經つても親も現れず相當の家庭の子らしいが義俠者の金氏は親をたづねるため子供をつれて街を歩き廻ることに決めて警察署を引き下つた

果實の走り 林檎と水蜜桃 昨年より二週間遲い

【大邱】果物黨が待ち焦がれてゐた大邱名物の早生林檎「祝」と水蜜桃が二日朝元町魚菜市場に早くもデビューしたが天候の關係で昨年に比べ約二週間遲れてゐる、林檎は市場値段一個三錢四厘から七厘まで、桃は一錢から二錢五厘まで

水原の私立學校に 突如休校命令
表面の理由は手續の不備 裏面に複雜な事情

【水原】二百餘名の兒童を收容してゐる高野山國民學堂は認可申請中に不備の點があるとの理由で突然休校を命ぜられた、同校は毎年認可を受ける事になつてゐたが前年の認可期日三月卅一日を過ぎ翌月八日に至つて認可申請を提出したもので申請書に不備の點があり六月廿九日申請却下と同時に郡當局から口頭で休校を命ぜられたので、不備の點を訂正した上申請と同時に授業繼續を嘆願したが「許可を與へるまで授業すべからず」との事で已むなく一日から休校し關係者は勿論父兄は大いに驚き目下善後處置に腐心してゐる

同學堂は高野山村在住職淺山眞部氏が貧困で教育を受けることの出來ない子弟のために初等教育を受けさせたいと苦心して隣郡所有の土地建物の無償貸付を受け父子托鉢して淨財を集める涙ぐましいほどの心血を注ぎ苦心奮鬪して經營し漸く大正四年四月その筋の認可を受け高野山國民學堂として開校、當時兒童は僅かに五十餘名であつたが、書籍や紙類筆一切無償で給與しひたすら細民子弟の教育を續けてゐるものであり單なる申請書の不備のみで休校を命じたものとは解されず裏面に相當複雜な問題が潜んでゐるものと見らる

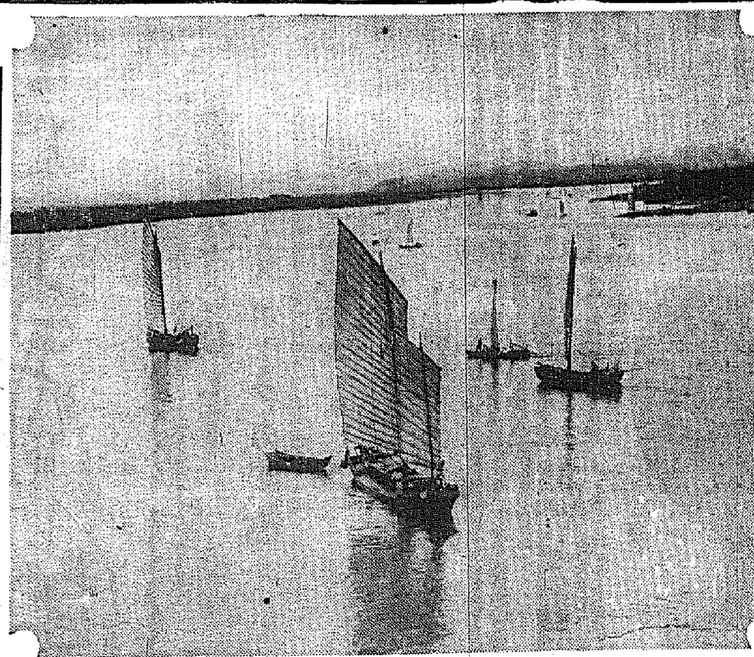

朗らかな夏繪卷＝大同江スケッチ

盛り場に網を張る 十五人組スリ團
リレー式で五十餘件も稼ぐ 平壤の惡少年ご用

【平壤】十五人組の少年スリ團……一日午前十時頃府內箕林里金夢三さん(三〇)が箕林里驛便所で金三圓を掏られ歸宅せんとする際、傍らにゐた一人の少年が何時の間にか懷中をスリとつて逃走したので大同署員と協力して取押へ取調べたるところ、府內西城里一九朴昌根の二男鄭信(一七)といつて十四名の手下を從へ府內の盛り場に網を張つてゐる少年スリ團の親分であることが判明した、彼等は常に四五名が一組となり盛り場に入り込み目ぼしいものをスリとるやそれをリレー式に運び豫め指定しておいた場所に集會、分配してゐたもので手下十四名も同署員の手に逮捕されたが自白した犯行だけでも五十六件に上つてゐる

俺等のお殿様
人生勉強

汗と埃に塗れて 手荒い仲仕稼業
素性を洗へば貴族院議員の實弟 拾ふ仁川埠頭の一朗話

【仁川】仁川港埠頭の混雜の中に埃と汗にまみれ颯然〃人生〃地獄のやうな數百の仲仕の群に投じて働く仲仕にしてはどことなく品格のある若衆がゐる、これこそ荒くれ仲仕から〃おいらの殿様〃と讃はれる上野貴族院議員の令弟が人生勉強の尊い姿である……鹿兒島縣川內町出身多額納税者、貴族院議員上野喜左衛門氏の五人兄弟の末弟上野齋男氏(二)は末子として嚴父が生存當時から眼に入れても痛くないほど所謂〃お坊ちやん〃育ちであつた、今春九州帝國大學の法學部を卒業すると令兄上野氏は同家の恩顧をうけてきた同家のよきアシスタントである仁川陸田組の荒木弘氏に一切を托し殴もつらい仕事をさせて欲しいと依頼して來た、荒木氏は人間修養とどん底生活による力強い人間性を把握し得ることが出來ればと法學士の齋男氏に與へた仕事は〃仲仕〃であつた、汗と泥、そして埃――荒くれ仲仕の群れに自ら身を投じた齋男氏の姿が埠頭に見受けられるやうになつた、鹿兒島きつての百萬長者のお坊ちやんは毅然『殿様仲仕』として港のトピックを飾つてゐる、目下齋男氏は徴兵檢査のため川內町に歸郷中で、荒木組事務所は語る

見てゐてもお氣毒な程ですがこれも人生勉強の一つです、まだ仲仕の體驗は續けられるでせう、しかし何一つ御不自由も訴へられず黙々として働いてゐられる姿は尊いものです

人殺し狂人 送局

【統營】郡山陽面瞻耳里、精神病者金南秀(二)にかゝる殺人事件は嚴重取調べ中であつたが、二日身柄拘束の上一件書類と共に統營檢事分局に送致された

二人組の自轉車泥

【平壤】府內西城里七七金萬福(二)と同里崔仁和(二)の兩名は共謀して自轉車専門の窃盗を働いてゐた

銀川面の出齒龜

【白川】延白郡銀川面銀川里五〇崔長星の弟崔吉星(二)は去る廿九日午後十一時ころ近所の內房に忍び込んで怪しい振舞ひに及ばんとして騒がれ駐在所に突き出された、取調べの結果强姦未遂十餘件を自白したがまだ餘罪ある見込み

惡德家主の覺醒を促す
借家拂底の緩和に 仁川署が乘り出す

【仁川】借家の拂底は俄然家主の横暴を肥し、仁川は家賃が安い〃は昔の夢と消え、その上仁川の借家は古い習慣で疊がついてゐないため全くこの點では借家人を泣かせなかには一寸家に修理を加へたからと云つて急に家賃を二、三圓も値上げしてゐる家主もあり、仁川署保安係では〃家主飛躍〃の聲がたかまりつゝある折柄本紙既報の如く借家改善の英斷に出で下級サラリーマンも喜ばさうと研究中であるが、黒澤新署長の着任を待つて東海林保安主任は實情を說明し新署長着任第一歩として明るい居家實家の上から貸家業者の反省を促すことになる模様である、それには警察の斡旋で貸家主懇談會を開き圓滿に運ぶことになる寄

あどばるーん

◇……咸興體育協會監督部長の名において宮川內務部長が二十年前の腕に撚りを戻して先達となり咸興府廳は昨今各課に野球チーム(無論スボンジなり)が成立し名アナウンサー豫野少尉どの音頭をとれば老若悉く馳せ參じ相手構はぬ珍試合出場

◇……殊に歯齢老の如き名誉自薦賀盛ばりの意氣も凄くユニホームからグローブから全部新調購入に及び八方から空き音無しの備へで突立てば郷軍分會長宮田少尉どの無茶苦茶流我武者羅の攻撃精神に踊るあたり當に天下の絶景

◇……救貧團に挑戰して『敗けねば有り得ぬ論議をせぬぞ……』と威したといふ無謀あり腕も口もおそろしき限りのメイチームであるが今度は猪突猛進はやりにはやる雄心勃々、元山府尹に果し狀をつけるとある

◇……兩府對陣の場合は玉田元山瀏語咸興の兩府尹も必ずメンバーに加へるとかさて〱心臓の強い人達が揃つたもの……お蹴標で元山人、この月末あたり結構な月の正月?が出來るワケ

登録商標
菊牡丹
菊牡丹かとり線香
キンメ すばらしい
人蓄無害
芳香馥郁
引火安全
汚損絶無

ビートグラデー氏法採用 本社殺虫試驗室の一部
菊牡丹蚊取線香製造元 神戸 長岡驅虫劑製造株式會社

專賣特許
最強力殺虫劑 (蠅必立死)
インピレス
蠅、南京虫 蚊はモチロン 百萬の害虫も 數滴のインピレスで 忽ち絶滅！

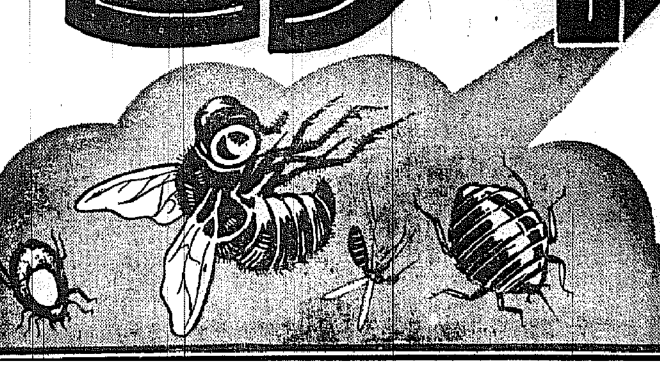

除虫菊有効成分「ピレトリン主劑」効果百パーセント
(全國藥店、雜貨店、食料品店ニアリ)
(徳用トシテ 一ガロン罐入 石油罐入 アリ)
(C.4)

婦人家庭

女子月々の病と スポーツの問題
さ程惡影響なし
だが、なるべく避けるがよい …統計が示す可否の實例

女子スポーツと月經の關係で最初に考へられることは、スポーツがそれに惡影響を及ぼすことはないかといふことである、そして、期間中にスポーツを試みても差支へないだらうかといふ問題である實際上

我國 の一般女子アスリーツのうち、この期間中を競技運動に參加しない者を見ると、岩田博士の統計的調査によつても僅かに二一・六パーセントにすぎない、他は平素と變りなくスポーツをやつてゐる

選手の場合には同じく岩田博士の調査によると十九パーセントで他は練習を休止する、だから殘り八十一パーセントといふものは月經中でも練習を行つてゐるわけである、ではスポーツが月經にどの程度の惡影響を及ぼすだかといふと、岩田博士の調査では四〇・七パーセントが變化がなかつた

それではあとの變化があつたものはどういふことかといふと一番

多い のが月經過多の現像である、次が月經期間が延長すること、最も少いのは月經困難の減少である、つぎに月經期間中に競技練習を遂行した者を見ると、何の變化も起さなかつた者は僅かに三三・六二パーセントで他は多く變化を起した、そのうちで一番多いのは月經量の增加、次が月經持續の延長、減少は月經困難の減少

また大多數のものは、月經期間中に練習効果があがらないと言つてゐる、そして月經後に効果が良好だと云ふのだ

岩田博士の調査では、全體の六五パーセントが、平素に比べてレコードが劣つたといひ、一〇パーセントはレコードがよいとある

以上 の報告によつても想像されるやうに、月經中のスポーツは概念的には良好といへないわけである

けれども月經中にスポーツを禁止しなければならないといふことはいへないので、統計上にも好影響をもたらすことがある、もつともこれは月經痛減の一事のみで全體の八・一ル%にすぎない、で結論を申上げると、破爪期間には強激で持續的なスポーツを避けること、月經期間中の選手練習及び競技は

禁止 することである、しかし輕度の運動や勞作は禁ずる必要がない、一度月經障害の起きた者は、將來絶對に月經中のスポーツを禁じなければいけないと思ふ(文部省體育研究所醫博吉田章信氏談)

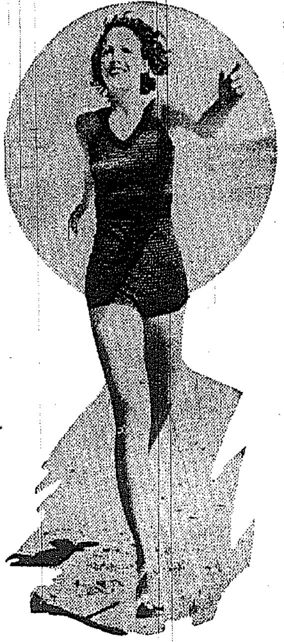

紙上病院
髯そりあとに はれと吹出物
これはしつこい皮膚病です

問 初め鼻の下の毛の剃り傷より赤くはれ、吹出物が出ましたので甲病院でレントゲン治療四回及塗布藥再日塗し、内服藥も服用しましたが何等反應なく一時輕くなり居りましたが、赤味はとれず、其の後乙病院で同樣レントゲンその他の治療しました所一時は輕くなりました、しかし更に二ヶ月經過致しましたら又元の如き病狀となりました、鼻の下毛の生えて居る部分丈です、洗顏の際は石鹸は使用せず藥劑の際は局部は絶對に觸れない樣に致し居ります、治療法御教示願ひます

【答】瀬戸病院長 毛瘡と云ふ頑固に來る病氣です、放置すると十年も二十年も繼續する頑固な皮膚病です、一ヶ月有餘で治療すれば早い方です、根治せぬ内に治療をやめたから出來たのでせう、も少し根氣よく治療して御覽なさい

ミス・シセイドウの美容講演
東京銀座資生堂本社では美術研究員ミス・シセイドウ三人を今度朝鮮に派り京城は次の日程で美容講演と實演の會を催してゐる▲一日漢城券番▲二日德永本店相信▲三日南山町、龍光寺、本町四丁目集會所▲四日德福無盡(寫眞は德永商店で)

夏分は特に くびのお手入を

△夏分はお洋服を召すにしても、又浴衣がけの時でも、襟首のあたりは露出するやうになりますからそれ丈に頸の美觀は目立つのです、お手入れをお忘れになつてはなりません

△先づ、入浴なすつた際は、出來得れば垢擦のものです、よくお洗ひになり後は顏と同じく輕く顎附近の下から下へとずツとマッサージします。勿論その時はコールドクリームを塗つて、あとをきれいに濡れたタオルで拭いて化粧をなさるやうに。

△又お休みの前は、顏だけはお白粉を落しても頸はそのまゝの方がありはしませんか、頸も必ず顏と同じに手入れをなさることです、一寸の無精をやめて、遊ばせば、ずツと顏が美しくなります、頸はあなたの年をよく語へます。くれぐれも忘れぬやうお手入をなさいませ

むかつくもの 夏の汚れシャツ 純白にするには?

この頃の暑さ……汗かけげしいので毎日洗つてみても、洗ひ過ぎたり、又一寸洗ひが遅れたため、シャツや、ワイシャツが黄ばんで困ります、だがいろ／＼クリーニングに出すのは上のつとめかありません、一つ家庭でも純白に、洗濯屋にも劣らぬやうにきれいに洗ひませう

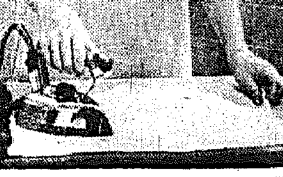

先づ漂白粉一ポンドを、水一〇リツトル(約五升五合)に溶しておき、漂白法を行ふ場合にはこれを三倍程に水でうすめて、品物が十分浸る位の液量にします、この中に三十分か一時間浸しておくと白くなりますから、これを引き上げて流動液の稀い液の中で十分に濯ぐときれいなものとなります

しかし絹はこれでは駄目ですから、温湯二リツトル、酸性亜硫酸曹達三六〇グラム、亜硫酸三グラムの割合で混ぜた液を作り、この中に二三十分間浸して、白くなつたら引き揚げてよく濯ぎ、更に洗濯桶一杯の水に食用酢二三杯加へたもの、中で酢通しをすればよく糊附をつけるならばゼラチンがよろしいやうです

季・節・料・理
茄子フライ ▲材料(五人前)茄子五個、玉子一個、メリケン粉大匙一杯、パン粉大匙一杯、醤油、鹽、胡椒、パセリ五本、ウスターソース▲作り方、茄子は手頃むきにむきます(皮のあるところとないところがある縞狀にむくことをいひます)それから水につけ、四五分たちましたら笊にあげて水氣をきり、帶を取つて縦四つに切り、鹽と胡椒を輕くふつて、サラダ油を大匙一杯位どふりかけて、十分位おきます

次に玉子を丼に割りかき混ぜ、玉子と同量の水を入れてなほよく溶きほぐしておきます、最後にフライパンに胡麻油を煮立てゝおきます、その間に切つた茄子をメリケン粉にころがし、玉子汁をつけ、更にパン粉をまぶしつけて油の煮立つ所へ入れ火のよく通るまで揚げ四切れ一前としてパセリを一本添へて供します

メガネは中村 卸小賣 京城本町一丁目

夏の常識
カットグラスの話 どんなのが高級品
…見分け方・選び方・使ひ方

カツ トグラスは古くから、オランダ渡りの切子ギヤマンと珍重されて來たもので今は、ルギー、チェツコスロヴアキアなどが本場の名産地ですが我が國も優秀品を出すやうになりました

同じ ガラスの細工なのにカットグラスといへばどうして飛び上るやうに高價なものだらうか、とお考へになる方もありませう、同じガラス細工とは言ひながらカットグラスの方は鉛酸や石灰分を多くして製造にも幾倍かの時間をかけ、その代り光の屈折も強く、透明、鮮明なものに仕上げるので良質のものになると流石のやうな高貴なものになつてしまひます

カツ トグラスの色は紅、黄、紫、藍、緑それにスモークといつて煤色のものなどありますが、矢張無色のが一番上品な感じで紫、スモークなどが殊このみで次に愛賞されて居ります

カツ トグラスは細密には美術工藝品として鑑賞する方が主でもありますが、實際的、調度としても使ふ時にはよく／＼心得がないといけません、ガラス工藝品は化學的には犯され易い性質のもの故使つたあとは水洗をよくして乾布で充分濕氣を取り、箪笥などに納めておくとよく濕氣などが不注意で付いてゐると光澤を損じるやうな場合があります、汚れた時は軟かい布に質のよい石鹸をつけて拭き(カツトの間は軟かいブラシを使ふ)決して磨砂などをつけてゴシ／＼とすらぬこと

さて。 本もの、カットグラスと、うそもの、カツトグラスの見分け――これは難かしいやうで雑作もないことです、兩方をならべて爪の先で輕くはぢいて、見ます本もの、方はカーンと澄んだ金屬性の音が出るのに、うそもの、方は重い音色が聞えます、これから白の紙の上において見ると同じ無色のものでもうそものは青白いうすくもりあり、色つきのものなら内部に泡が見えたりして、すぐに鑑別がつきます

三行知識 行水の効
一日の疲れをいやし涼をとるには夕方の行水こそ何よりです。行水をする時は三升のお湯に三十匁の重炭酸ソーダを入れて行ひますと神經をしづめ、からだのかゆみを止めること妙です又約五十匁の荒鹽を朝晩のお湯に入れてつかふと皮膚を刺戟して血液の循環をよくします……

新案漫畫合戰(29) (タンテイノマキ)

後藤又兵衛 (52)
大島伯鶴演 中江正美畫

鬼か天狗か

又兵衛は、ヒラリと身をかはして、例の鐵扇にて、謎ッ!六郎の横顔を展つたから、

「あッ!」

と、いふ聲と共に、六郎はばつたり倒れる。

この樣子を見てゐた手下は、

「それ、首領の敵だ!」

と、四方から打つてかゝるを、

「心得たり」

と、又兵衛は、飛鳥の如く、劍の間に身を入れたが、忽ち、バッタ、バッタと打ち倒して行く。

この勢ひに恐れて、山賊の手下共は、

「ソレ、敵手は強いぞ!」

「怪我をするナ」

「氣を付けろ」

と、言つて、バラ／＼と遠卷きになつて打つてかゝるを、面倒と躍つたか、

「ヤツ!」

と、いふ叫び聲と共に、傍の柱に手をかけると、ウム!と力を籠めて、二三度搖つたから堪まらない。

大力の又兵衛とて、さしもの柱もグラグラと動き出して、凄まじい物音と共に天井が落ちて來た。

スルと又兵衛は右の柱を引抜き、これを小脇に仁王立ちとなり

「サア、何奴、此奴の用捨はしない!束になつてかゝつてまゐれ……」

ブン、ブン手練の如く振廻し、阿修羅の勢ひで暴れ出したから堪まらない。それに當つた山賊共は木ツ葉微塵となつて敗亂する。

「うわツ、こいつは敵はねえ……」

「彼奴は、鬼か天狗か?」

と聞いて、十人あまりの殘つた山賊共は、蜘蛛の子を散らすやうに、バラ／＼逃げ出した。

又兵衛は、なほ追ひかけて、行きがら、二三人を打倒すと引返して、カラ／＼と笑ひ、

「ヤア、意氣地なし奴!もう少し手應へがあるかと思つたに、案外弱い奴等だ。どれ引揚げようか」

と、がらり杖を投げ出すと、塵打ち拂つて悠々と酒造家仙石衛門の許へ戻つて來る。

此方は仙石衛門の家ではあゝは云つたやうなもの、侍はたゞ一人先方は大勢の山賊とて、今頃は大方非道い目に遇はされてゐるだらうと、家内中が心配してゐる所へ

「主人、今戻つてまゐつた!」

と、又兵衛が、歸つて來たから仙石衛門を初め一同は吃驚して、夢ではないかと、只顏を眺めてゐるばかり。

蕊で、又兵衛から一伍一什のことを聞いて、いよ／＼惚れてゐる。所で山賊にしても大勢の者を打殺した上は、此儘打捨て置くわけにはいかない。

ソコで土地の役人に右の次第を訴へ出ると、又兵衛は何の構ひなしといふことで、却つて賞美の言葉があつた。仙石衛門の家では、大切に待遇し引止められる儘に此處に四五日逗留してゐたが、いよいよ播州の三木を指して又兵衛は發つて來ました。

諸國を修行して歩くこと約二年あまり、官兵衛孝高も、又兵衛が無事に戻つて來たのを大層喜び、蕊で、以前にも増して寵愛する。

スルと、黒田家が、播州の三木から豐前の名島に國換となり、八萬石の諸侯になつた。この時吉兵衛長政は甲斐守に任官して、年齡二十一歳。又兵衛は十九歳となつた。また官兵衛は勘解由次官孝高と名乘る。

所で、名島の隣國、中津、岐井谷に十二萬石の諸侯で岐井谷安藝守といふ者が領してゐた。

この安藝守の父は、彼の大友宗麟であつた。

初めてお産する婦人へ!
母體を健康に保ち丈夫な赤ちゃんを生むには――

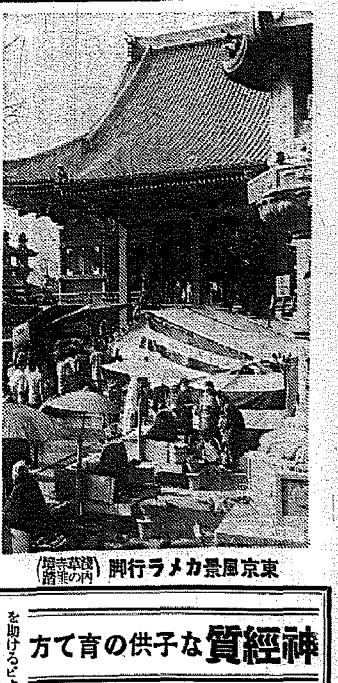

東京風景カメラ行脚(淺草寺境内の雑踏)

初めてお産する婦人は、これを大厄か何かの樣に考へて心配するものである、元々姙娠やお産は生理的のもので病氣ではないのですから

母體 の健康さへ保たれゝば所謂『案ずるより生むが易い』の諺の通り、それほど心配するには及ばないものです。

しかし、漸く内臓で見得る程度の卵子が受胎すれば、僅か平均二百八十日間に、身長約五十糎、體重約三千瓦の胎兒に發育するのですから、姙婦の負擔の大きいことは申すまでもなく、結局、安産と難産の別れ目は、之等の負擔に耐へて丈夫な母體を造る姙娠中の攝生如何によるものと云へます。

先づ姙娠して大部分の人が惱まされるものにつわりがあります。これは概して初姙の人に激しい症狀を現はすもので、醉ひしると始終吐氣があつて食物を受けつけなくなり、全身が衰弱してきます。そうした姙婦は母體に種々な惡影響を及ぼしますが、甚しい症狀が一ヶ月以上も續くと、胎兒が死亡して流産する樣なことがありますから、早く手當をせねばなりません。

また姙娠後半期から分娩時にかけて起り易い病氣に腎臓炎があります。腎臓に罹ると

腫子 ができ、蛋白尿が出て病む許りか、分娩前後に急に意識を失ひ、痙攣を起して母子共に助からない子癇といふ病氣になることがよくあります。

次に心臓病、結核などの病氣のある人は、姙娠すると症狀が急に增惡し勝ちですが、之は母體の榮養が胎兒に奪はれて榮養不良に陷り、新陳代謝が障碍されるからで平生丈夫な人でも蛋白質な理由で脚氣などに罹り流産を惹起する事が屢々です。

ですから姙娠中は、身體の榮養增進に努め、胃腸や腎臓を丈夫にして、便通

利尿 をよくし、浮腫があればそれを除かなくてはなりませんが、それについては一々色々な藥をあれこれと服用するよりも、一つの藥でそれ等の障碍の防がれる道があります。

それは『錠劑わかもと』といふ活性ヘーフェ菌劑の服用でこの藥には第一姙婦にもつとも必要なビタミンBが豊富に含まれてゐます。ビタミンBは姙娠中には充分に攝らねばなりませんと、母體が脚氣にかゝるのみならず生れ出る赤ちやんをも乳兒脚氣にする心配があり、また惡阻がひどくなつたり、便秘したり、浮腫が來たり、色々な病氣に對する抵抗力が衰へたりします。

なほその外にも種々の酵素や、榮養素、ホルモン性物質等があつて、身體全體の機能を旺盛にしますから、胎兒を育てるといふ生理上の負擔を持つてゐる姙娠中の婦人に取つては、充分にその負擔に耐へるだけの力が出來、前述のやうな姙娠中の色々の障碍が防がれ、丈夫な赤ちやんを安産することが出來るやうになります。

日常の食物で お乳の良否が支配される

十三世紀頃の育兒風俗
(當時は嬰兒の樣に布で包むと初生兒の成育を助けるものと信じてゐた)

世界中で乳兒死亡率の一番少いと云はれてゐるニュージーランドでは、二、三十年前から母乳榮養運動が熱心に續けられ、その結果乳兒死亡率が激減したのだと傳へられて居りますが、事實、母乳榮養兒と人工榮養兒との間には

發育と體質上 大きな差異の生じてくるのは當然なことであつて、赤ちやんを丈夫に育てる上にお母樣のお乳は、またとない無二の食物であるのです。

しかし如何な母樣のお乳なら無條件にいゝかと申しますと、なかなかさうは行かないので、お母樣の榮養狀態の如何によつて赤ちやんが丈夫にもなれば、反對に弱くもなります。

例へば生後二ヶ月頃から一年位までの間に多い乳兒脚氣などは、確にお母樣のお乳の缺陥から來るので、以前はこれを人乳中毒症と云ひ、お乳の中に不良の成分が含まれてゐるからであるのだと云はれてゐたものですが最近では研究が進んだ結果、不良成分が含まれてゐるのではなく、むしろ必要な成分が足りないからだと云ふ事が判り、お母樣が食物中にその成分を補へば、豫防出來るといふ事もわかつてきました。

赤ちやんが順調に成長發育する爲には、大人とはまた違つた榮養分が澤山必要なので、例へばリヂン、ヒスチヂンと云ふ樣なアミノ酸、グリコーゲン、燐、カルシウム、ビタミンBと云つた樣なもので、すべてこれ等は

お母樣の食物 からお乳となつて、赤ちやんに與へられなくてはなりません。

結局お母樣の食物がお乳の良否を支配し、從つてまた赤ちやんの健康を支配するといふことになります。併しお母樣も、さういふ榮養分を豊富に含んだ食物の選擇は困難であり、ともすれば不足勝ちになるのは止むを得ない事で、殊にビタミンの不足は最も多く、從つて、ビタミンの不足に基く赤ちやんの發育不良兒、乳兒脚氣(ビタミンの不足に基く)といふことは最近の實驗の證明する所です。

そこでその缺陥を補ふ方法として、最近一般家庭に普及されてゐる方法は、活性ヘーフエ菌劑『錠劑わかもと』を榮養補給劑として常用なさることです。

このヘーフエ菌は、榮養の寶庫とも云ふべき一種の微生物で、子供の成長發育に必要なアミノ酸、グリコーゲン、カルシウム等は勿論、ビタミンBの含有量において特にすぐれて居ります。その他に酵素と云つて、體内の

機能を活潑に し、胃腸の榮養能力を昂める成分にも富んでゐるので、前述な榮養の消化吸收及ばぬ效果を上げることが出來ます。

たゞ製劑方法が困難なため、從來顧みられなかつたものですが我國に於て逸早くこれに着眼をつけ、苦心の結果になる特許工程によつて、全成分を破壊されぬ樣に製劑されたものが、有名な『錠劑わかもと』であります。

この『錠劑わかもと』は東京芝公園六門内、わかもと本舗榮養と育兒の會(振替東京一七〇一番)から三百錠入、千錠入の二種が一日分僅々五、六錢(少兒には二、三錢)の廉價で發賣されてゐます。

つわりも輕く濟み 丈夫な子を安産
(福岡) 松山雪子

(前略)私は野菜が嫌ひで、何一つ戴いた事がありません。だから三年もたつても姙娠が出來ないと産婆さんや皆さんに云はれ、姙娠しても子供が育たないと云はれ心配しました(中略)

新聞にて『錠劑わかもと』がよろしいとの事、喜んで買ひ求め戴き始めました。そして四年目に姙娠致し、その喜びは云ふにも表す事が出來ません。みなに『わかもとの子だ』と云はれて居ります。

三月目につわりが御座居ましたが、御飯を戴きます時香がしますと一時に胸がむかつき、吐氣がいたします。その時すぐ錠劑を服用するもどかしく『錠劑わかもと』を戴きますと、また御飯を食べることが出來ます

御蔭樣にて丈夫な赤ちやんを生むことが出來ました。とても發育のよい赤ちやんにて、まるまると肥つて皆にほめられて居ります。滿一ヶ年になりましたが風邪一つひかず、何を食べさせても胃腸を惡くした事がありません。皆『錠劑わかもと』の御蔭と、いつも／＼感謝して居ります(後略)

神經質な子供の育て方

身體が虚弱で、毎日ぐづ／＼して不機嫌だつたり、また少しの事にひきつけたりする子供を、普通神經質體質の子供と呼んで居りますが、斯うした子供を丈夫に育てる爲には清い空氣や日光に親しませ、睡眠を充分にとらせることは勿論、榮養を充實して體質そのものを強化しなければなりません。『錠劑わかもと』には、胃腸を強めて消化、食慾、便通をよくする酵素、體質を助けるビタミン、神經の榮ひになる燐やレチチン等が澤山に含まれてゐますから、子供の身體を強め神經を鎭める爲には適切な藥であります。

掛圖寄贈引換券を 御活用下さい

「わかもと」一瓶毎に「掛圖寄贈引換券」が付いてをりますから、お求めの方は御協力の意味から一枚も無駄にせず、小學校へ御寄附下さい。小學校で御纏めの引換券を御送付の小學校に適當な教育掛圖を寄贈致します 詳細は東京市芝公園十一號地、教育資料會へ御照會下さい

映畫・演藝・音樂

田澤千代子　四家文子　舞踊と音樂の夕　十日夜府民館に公演

明と踊りの清新なチームの訪れとして京城のファンの間に待たれてゐる田澤千代子孃と四家文子女史による舞踊と音樂の夕は、既報のやうに十日夕七時半から京城府民館に開かれる、田澤孃の堅實にして豐富な舞踊と四家女史の音樂舞踊に若さをかけての眞摯な藝術舞踊、四家女史の全盛を音樂の一途にかけての努力が齎した形態歌調の完成、洗練された歌は、必ず、京城樂壇に多大の感銘を與へずにはをくまい、田澤孃は次のやうに語る

精神的、物質的から來る刺戟が反映して自然と實生活をかたちづくるのでありますから、これが歪められず、矯められず、本人の自由意思に依り優れた天分の個性的舞踊技巧を透して最も藝術的に表現される、それが眞の藝術舞踊で私の一番望ましいものなので御座います、夫れ故捉はれ過ぎた日本舞踊や、東西兩洋舞踊から現代日本の實生活に即するに相應はしい技巧を適切にとり入れて舞踊を制作いたしたならば夫れこそ國際的に進出し得る綜合舞踊とも申すもので此の制作こそ私の任務でゝもあるかのやうに考へました、これが此の度海外遍歷を思ひ立ちました主な動機となつたので御座います　此の意味で、私の最初の作品が「花三題」で今度府民館で踊ります、それで御座いますが、固より未完成なものではありますが、先日佛蘭西の社交界藝術界に名高い薩摩次郎八氏夫妻の御觀賞を惠はり歐洲の檜舞台にその價値を問ふべくお勸めや、いろ／＼準備その他につきましてお指圖をして下さることに實現の有無は別として夢かとばかり喜んでをります

裴龜子の舞踊　PCL映畫へ

PCL伏水修監督が岸井明、藤原釜足の「ジャガタラ」コンビで製作中の『この世の中』には劇中劇としてさきに京城花月劇場で觀衆を魅了せる吉本興業の裴龜子出演の朝鮮舞踊『アリランの唄』が挿入される

栗島すみ子一座　府民館に展く初の本格舞台

本社後援＝松竹興行部・太石興行部提携第一回投資興行

お待かね明晩から

夏の京城樂壇に花やかな話題をふりまいてゐる栗島すみ子一座の公演は、いよ／＼明四日から四日間（毎夕五時開演）京城府民館に

▽▽開▽▽かれることになり一座百餘名は今夕七時四十五分着列車で賑やかに入城、簡閑屋に投じました

京城府民館が昨年末開館以來すでに半歳餘、未だ本格的演劇が訪れることなく、その壯麗な大舞台も照明設備も徒らに閑きを喞いてをりましたが、いよ／＼この栗島一座によつてその

▽▽眞▽▽價を發揮することになり、舞台方は早くも一昨日乘り込み殆ど徹夜して舞台組みにかゝつてをります

舞踊に轉身して以來、銀幕に姿を隱してゐる栗島すみ子とその一行が、初めて舞踊を見せての總出演、舞踊は京城未曾有の質形式ともに揃つた大舞踊として

▽▽好▽▽劇家を十分に滿足させると存じます、さて御目見得狂言は、左の如く二階の劇場のものばかりを揃へました

（一）二人つきりよ　一幕

主人の女道樂のために風波の絶えないある會社重役夫婦がすつたもんだの揚句圓滿になるといふナンセンス家庭諷刺劇　文

（二）銀砂子　二幕三場　鬼頭作並に演出

花田家のお銀は、柳橋で藝妓屋を開いてゐるが、待合、銀月のお女將お倉から出世になるのだから、玉木利兵衛といふ資産家を旦那に持てとすすめられる、ところが、お銀には柳井清一といふ愛人がある、清一の父親清哉は清一の出世のため是非お銀に清一ときれてくれとたのむ、お銀は清一の幸福のために別れることを決心する、そこでお銀の母親のお幸が訪ねて來て、昔話を聞き、お銀は東京の有名な實産家の落したねだといふことが知れる、お銀が決心して旦那にしようとした玉木利兵衛は、實はお銀の父親だつた事がわかり、お幸も玉木も啞然とする、丁度その時、納涼音頭の踊りが兩國公園で催されてその公園で、清一は自分を裏切つた女と、お銀に斬りつけようとするが、人々に止められてしまひ、そこへ父の清哉も玉木利兵衛とかけつけて一切を告白する、お銀は清一と一緒になつてくれといはれるが、義理と意氣地のためだとそれを斷つて一人淋しく生きて行くといふ悲劇＝南北一作、栗島獨表演出

（三）南洋航路　一幕四場

貨物船の汽笛が渡り鳥の哀愁をそゝる横濱波止場近くのあるホテルの酒場　暗闇の過去をもつ淋しい女やたくましい若さに生きるマドロスやハマの與太者をめぐつて血みどろの人生が展開します　萩山輝生作、池田義信演出

（四）舞踊二種

◇上の巻、端唄獅子廓通　御殿の大廣間で腰元采女が樂の音に連れて獅子舞を踊る、胡蝶他の腰元等がそれにからんで踊りつゝける賑やかなもの

◇下の巻、女伊達春愛家廼　奴の小萬といふ女伊達が吉原仲の町の盛り場で男奴をあひてに立ち廻りしながら踊るといふ派手な舞踊物

本日院棋　昇段穴手合戰譜（十）

二段　坂田榮男　先相先　先番　初段　松林茂比古

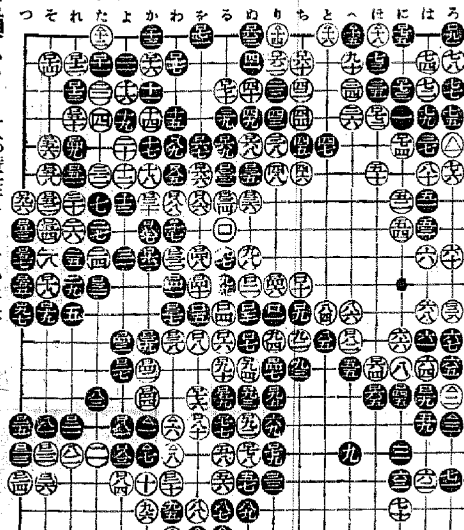

戰跡を顧みて　五段　橋本宇太郎

○白八までの局型は、坂田君の趣向と見られる

●黒九では同型走者の勢力を設補し、直ちに十一にかゝつても差支へないが、局は自由の衝突を求つたものといへる

○白十の小ゲイマは、近來好んで打たれる型ではあるが、この場合白の立場としては余りにも作爲に乏しく疑問とされる、下邊を謹ぶならば五七の星下まで進みたいが思ふ、又つて右上隅三四にカカリ、こゝに積極行動を開始したい

●黒十七は「わ三」にツギ、白十八の時二三とヒライてゐる方が、左上隅ロ十三の三三を殘して白の脅威であらう

譜は黒二三までの結果、白十八と頭を出してゐるのが、白の趣味である

○白二四は黒ロ四九の走りの來るを期に、黒の隙手を見たものと思はれるが、些さか贅澤に失する

下邊「ち十七」のカカリを緩徐とする

●黒三一が然るに薄弱な隙緩、鍛しくロ五一にハネ出し、白ロ五八の時、重ねてロ五六の二段バネを敢行したならば、白二四以下の急攻を遁選なく咎め得たであらう

○白三二の押へとなつては、却つて黒不充分の折衝と見られる

●黒三三で五七に一路進めるのも一策である

●黒三五では味方の勢力範圍を背景として三六にツケて戰ひたい

次ぎに白『と四』のハネならば『と三』に切り返へて有利の展開は疑ひなく、白若しロ七二のハネ込みならば、以下黒『ほ五』白三五黒『と四』白ロ七三の際黒ロ七二とハネる筋で不利の成果は想像出來ないのである

譜の如き黒三五、三七の三羽烏の古型は、此際勢力の甚しきもの寒ろ黒二七では「に六」のトビがまだしもまさるであらう

○白三八のボーシとなつて、棋勢

●黒三九は勿論四九のコスミが本手である

●黒四五の切りは無理、單に四九にツギ以下白「に六」黒八十白五二となる位のものである

●黒五一は五二にケイマし、白の勢力の合流を妨げて打たねばならない、次ぎに白「に六」黒八十白五一の强行に對しては、黒五三白「ろ七」黒「ほ七」と運んでゐて何の不可も認められない

○白五二、五四は流石にゆるまぬ手法として首肯される

●黒五七の突込りは惡惡、單に五九に守るべきである

○白六十の手順で七二に繼いで見るのが正しい、譜の白八十までを想定したならば、六十の一著を省略し得る理である

●黒六一で直ちに左下隅八二にツケて見る機會である

譜の如く白六八までの手順を了したゝめに、黒六九のトビが省略出來なくなつたのは、重い損きであつた

○白七十黒七一の交換は、その要を見ない

○白七二では左下隅ロ二一にコスンで、此隅を確保すべきである

●黒八一は八二にツケ、白「れ十七」ならば黒ロ二一と引き、白又外側ロ二一の押へならば、以下黒「た十七」白ロ八二黒ロ二六白八一黒「よ十八」と運んで、こゝに活路を保留すべきである

○白九十では直ちに九二にハネべき手順、隨つて黒九一では隙さずロ九にハネノビて居らねばならない

○白ロではロ二にツヒッケ黒ロ一のツケ筋に備へべきで、譜の黒ロ九までとなつては、細棋ながら黒に竣る形勢である

但しこの黒ロ九に先だつて『り九』のツケを利かして置いたならば、一層勝敗をはつきりさせたであらう

●黒ロ二一でロ二三に伸び、以下白ロ二六黒「れ十七」白「れ十八」黒ロ二四白「そ十八」の交換を濟ませた上、ロ三十の押しを利かせロ三二に連絡してゐたならば、黒の勝算歷然たりである

○白ロ三十、ロ三二となつて、再び不明の形勢に陷つたが、黒よく一目を剰し得たのは、勝利の女神が松林君に味方した爲めであらう

本局は松林君をして入賞の可能性を多からしめた一局で、稀に見る力戰であつた

蓋し松林君の好局の一に數へられよう

（分）

○ロ九六　つ七	●ロ九七　つ十一
○ロ九八　い五	●ロ九九　い四
○△　ろ五	●△一　か十五
○△二　ろ十四	●△三　ろ十五
○△四　い十三	●△五　い十四
○△六　わ十五	●△七　か十六
○△八　わ十六	●△九　を十九
○△十　わ十九	●△十一　る十九
○△十二　た一	●△十三　か一
○△十四　り一	●△十五　へ一
○△十六　と一	●△十七　わ八
○△十八　ほ一	

白　劫ツグ

（一分以内は切捨）

二百十八手（完）＝黒一目勝

●一一五ツグ（一四の處）

所要時間（白　六・〇四／黒　七・十六）

（制限時間各八時間）

次回對局者

互先初段　松浦勝治氏

先番初段　竹中幸太郎氏

ヘニイ孃銀幕進出

三ヶ年連續して世界オリンピックのスケート競技に優勝したノールウエイが生んだ銀盤の女王ソニア・ヘニイ孃は米國から招聘されて渡米し各地で妙技を公開する一方各映畫會社の懇望により各社でテストを行つてゐたがこの程遂に廿世紀フォックスのダリル・ザナック氏との間に向ふ五ヶ年の出演契約を結び近く第一回作『ピーチ・エデイション』に主演銀幕にデビューすることになつた、同ヘニイ孃は一本主演毎にフォックスより卅萬ドルの報酬を受けることになつてゐる

（（（新映畫の栞）））　オペラ・ハット

☆リスキン・キャプラ☆
☆の第四回コンビ作品☆
（（（コロムビア作品）））

『或る夜の出來事』以來盛名を馳せてゐる名チーウ・フランク・キャプラとロバート・リスキンの第四回目の作品、一九三六年度のコロムビア特作コメディ・ドラマである、主演者はゲーリー・クーパーが特に選ばれ、クーパー最初のコメディ・ロールを演じてゐる、助演者は『地獄船モルガン』のジョージ・バンクロフト『男性NO1』のジーン・アーサー『ソレルとその子』のH・B・ワーナー『ロイドの牛乳屋』のライオネル・スタンダーが出演、この他にメトロポリタンのスター・マーガレット・マッツエナウエル夫人も出演する＝PCL新作『兄いもうと』と共に三日から京城若草映畫劇場封切＝

スクリーン畫評

◇……秋のシーズンに三大音樂レヴューの豪華版が新を競ふ、先づメトロには上映時間三時間を要するといふ巨大な『巨星ジーグフェルド』があり、コロンビアはスタンバーク監督作品グレース・ムーア主演『セシリア』、ユニヴァーサルは巨費を投じてアイリン・ダンをはじめ舞臺のオリヂナル・キャストで編成したと云ふ『ショー・ボート』

◇＝國際聯盟兒童福祉委員會ではギャング映畫を始め兒童に惡影響を及ぼす興行映畫から純眞な童心を護れと言ふ譯で、最近自ら理想的な兒童映畫の製作に乘り出すことになり、世界各國に依頼して、映畫が兒童に及ぼす影響を調査してゐた處、次の樣な興味ある報告が集つた、それに依ると

一、カウボーイ映畫は少年の間で徐々に不評判になつて行く

一、子供達はありふれた戀愛物語を輕蔑する

一、大低の少年はギャング映畫を見ても大して感激しない、只人生の難關を突破した映畫が他にない爲ギャング映畫で我慢してゐるだけだ

一、シャーリー・テムプルは支那とポーランドでは馬鹿に人氣があるが、カナダの子供はベビー・スターを輕蔑する

一、世界中の子供の人氣の中心は何と言つてもミツキー・マウスだ

◇＝コロムビア社が今秋提供する大音樂映畫グレース・ムーア主演の『セシリア』は期待裡に完成、ラヂオ・シティ・ミュージック・ホールに公開新記錄を作りつゝあるが、これは『俺は善人だ』のジョー・スワーリングの原作をロバート・リスキンが脚色、監督はスタンバーグの他にウイルヘルム・テイーレとヴイクター・シャートナインガーが協同で當り、ムーアを助けてフランチヨツト・トーン等が出演する豪華版

◇＝パラマウント社ではゴルドラッシュに一歩を進めて南阿キムバーリーを背景とした『ダイアモンド・ラッシュ』を製作することになつた、これはウイリアム・ランキンのオリヂナル物目下フイリップ・マクドナルドが脚色中であるが近くゲイリー・クーパー、キャロール・ロムバード主演で撮影開始される

◇＝一昨年全世界に好話題を供したフランスのスタヴイスキイ事件（公設質屋不正事件）を圍んで辛辣な諷刺を描いた問題の映畫『バカラ』は日本ユナイト社が輸入提供する事となつた、これは『泣笑ひ千法札』の原作者で現代佛演劇レヴュー界の第一人者イー・ヴ・ミラントが原作脚色監督し『沐浴』のマルセル・シャンタルにジュウル・ベリー・ルシアン・バルウ、マルセル・アンドレ等錚々たるキャストになる異色物である

京山小圓

京山小圓一行は二日から京城劇場で開演中であるが、初日は大盛況三日間の短期興行である（寫眞右端が小圓）

サイレン

◇『白き處女地』『あかつき』等をねらひ打ちしてゐる浪花館ではそれは明治座移轉後、洋畫をも積極的に取入れる策戰として注目され開館第二週間あたりにはポーラ・ネグリの『マヅルカ』を封切の豫定とある

◇PCLと併營による若草劇場はその進展方針がやうやく京城ファンに認められ、それと併行してプロも充實して來た

◇明治座のウエスタンのシンプレックス發聲裝置に對しては、若草も、ひそかにRCA新型を交渉中

◇また、明治の長三郎來演に對抗して若草はこの秋にはPCLの人氣者連中を招ばうとひそかに劃策中

◇かうしてこの秋の兩館の興行戰は、火花散る激戰を演ずるものと、興行界の話題を賑はしてゐる

映畫檢閲日報（二日）

日活・街の笑くぼ▲太都・肉彈鐵火隊▲コロンビア・極彩色劍合戰▲同・冬の夜▲同・意氣な紺青ツ子▲新興・あかつき▲東寶商事・十五周年記念映畫（以上三十日）日活・地獄の門▲同・紺青三日天下▲松竹・流れ明月の出雲▲同らくだの馬▲新興・眞夜中の酒場

演藝案内

喜樂館　日活京城本町　7月1日＝7月7日＝7日間
日活京都超特作原作長谷川伸　W・Eオールトーキー　彌太五郎翼　監督尾崎純　尾上菊太郎・深水藤子主演
日活W・E・オートーキー　若夫婦試驗別居新版　鈴木傳明・川畑文子・杉狂兒・永久保澄子主演
日活超特作・映畫界の新名物　新編成・日活トンチンカン隊總出動　W・Eオールトーキー　天下三日君細　翻訳／富士ヶ所蔵

中央館　新興キネマ　三日特別大公開　初夏の日曜に颯爽と君臨する待望の名畫陣　毎日晝夜三回（特別興行）なれども料金は普通　午前十一時二十分、午後二時四十分、午後六時五十分（夜の部）
新興キネマ東京撮影所超特作　原作・脚色北村小松・監督青山三郎　オールトーキー　眞夜中の酒場　立松晃・霧立のぼる主演
原作ゴルドン・モリス　フォックス・日本版　監督ジエームス・タイング　コブラ・タンゴ　ワーナー・バクスター・ケテイ・ガリアン主演
新興キネマ京都時代劇部特作　桃色武勇傳（サウンド）　千代田勝太郎入社第一回主演

若草映畫劇場　七月三日ヨリ七日迄五日間封切
▲オペラハット　コ社　ゲーリー・クーパー主演
▲兄いもうと　PCL　竹久千恵子・丸山定夫主演
▲お孃様お耳拜借　パ社　ケーリー・グラント主演

朝日座　京城本町五丁目　當る七月二日より開演　小原萬龍一座來演　舞踊界の明星　林花子・桂家五郎特別出演　午前十一時開場晝夜二回興行

團成社　鐘路三丁目　七月三日封切（五日間）　午前十一時、午後六時　◆コロムビア社超特作映畫　極彩色漫畫（お猿の行進曲）二篇　ロバート・リスキン脚色

浪花館　ゲーリー・クーパー主演　オペラ・ハット　名コンビが贈る輝かしき號砲！　是はアメリカ映畫の第一線に立つ名作であり本年度屈指の傑作だ　◆コロムビア社超特作映畫　アメリカ・レヴュー界の大御所ハリー・リッチマン主演・ヴイクター・シエルチンガー監督　意氣な紺青ツ子　東日大毎國際ニュース

7月1日より7月7日まで　晝夜三回上映　入場料金50錢　70錢

上映時間表

映畫名	第1回	第2回	第3回
眞夏のスキー	12,00	3,10	7,10
魔術師の弟子	12,08	3.18	7,19
愛の法則	12,15	3,25	7,28
卵の神秘	1,21	4,31	8'38
あかつき	1'35	4,45	8.51

松竹座　鳴子八天狗映畫大會　四日、五日、二日間限り短期興行　五日（日曜）は三回興行　晝の大衆奉仕料金十錢午後一時迄は小學生に限り五錢　極東映畫社提供　監督後藤岱山・撮影松浦築・羅門光三郎・原駒子主演　飛龍編・京洛篇　全通し同時上映

京寶館　二日より四日間　新興特作　原作川端康成　監督清水宏　上原謙・桑野通子主演　オールトーキー　有りがたうさん　松竹特作夢心コンビ　原作吉屋信子　監督佐々木康　あの道この道　大都活劇　ファーストナショナル特作　岡惚れハリー

京城劇場　七月二日（木曜日）三日（金曜日）四日（土曜日）三日間毎夕六時開演　天下至上の名浪曲　現代浪界の大總帥　京山小圓　特別出演　滿洲日出丸　浪界の權威京山小圓師一行を七月二日より三日間京劇に華々しく口演する事になりました

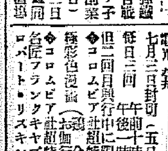
中西トンテ　京城驛前

蜂ブドー酒

健康の糧・元氣の素！

美味・滋養

目下レッテル二枚で
大景品の當る特賣中

毎食前召し上る蜂ブドー酒は人體榮養上不可缺の葡萄糖・果糖・鐵分その他の滋强素を多分に含有するが故に潑溂たる元氣と健康を增進し國民保健飲料として永年推獎愛飲せらる！

11—39

代用食等の輸入増で 入超二千九百萬圓
貿易尻は前年比八百九十二萬圓の惡化
半島の上半期對外貿易

半島の本年上半期對外貿易は輸出三千三百二十一萬三千圓輸入六千二百五十一萬六千圓合計九千五百七十三萬九千圓で前年同期に比し輸出は三百七十三萬四千圓の小増に止まつたが、輸入は千二百六十五萬五千圓の激増で之によつて貿易尻は前年より八百九十二萬一千圓の惡化を來し入超は二千九百三十一萬二千餘圓の尨大な數字となつた、この入超の增大は滿洲產粟等が代用食として輸入され前年に比し粟は二百三十五萬八千圓、其他黍、玉蜀黍、蕎麥等が何れも二、三十萬圓の増加を來し、この外南鮮のガソリン缺乏による原油及重油の百八十五萬八千圓及石炭等の輸入が増大したこと一方輸出は米及粟の百八十二萬四千圓減があり部分的には人蔘、ゴム底靴、綿織物絹織物等が增加したが其他は大體前年同期程度に止つたためである、なほ普通貿易以外の鮮銀輸入は三百四十二萬二千圓で前年同期二千九十萬六千圓に比し實に千七百四十八萬四千圓の大減少で滿洲及北支銀の輸入が一段落したのを示し却つて六月に於ては七十三萬三千圓の逆輸出を行つた狀態である、一月以降對外貿易累計は次の通り（單位千圓）

	本年	前年比增
輸出	三三、二一三	三、七三四
輸入	六二、五二六	一二、六五五
合計	九五、七三九	一六、三八九
入超	二九、三一二	八、九二一

自作農創定は豫定方針を遂行
農林局の方針決定す

自作農創定事業は過般の知事會議につぎ農務課長會議に於ても種々各道當局者の意向を徵するところがあつたが、結局現定計畫を遂行する事に總督府の方針決定し矢島農林局長から二日の定例局長會議に諮り決定した、即ち地價高に依る耕地買收價格の値上りに付ては創定資金增額を行ふに方針確定、農政課に於て資金增額と金利、年賦金其他の細目に就いて立案することゝなつた、しかして其の創定については從前の各道の劃一施設を廢し道の特殊事情に應じて本府は方針を指示し各道の自由裁量に、ゆだねる事となつた

蘇聯の再認識論
調查所設立計畫
大藏公望男が中心で運動中

【東京電話】滿蘇國境紛爭事件の頻發と共に日ソ關係の益々複雜化に關聯して我國朝野に於ても從來の對蘇認識を更めて再認識すべしとの氣運が勃興しつゝあることは周知事實であるが、今回元滿鐵理事大藏公望男が中心となり蘇聯事情調查所を設立すべく運動中である、しかして該調查所は年約三十五萬の資金を以て蘇聯邦の政治、經濟、社會情勢の分析、研究をなし、そのスタッフの如きも各大學教授を始め民間のソヴェート通七十數氏を以て構成すると云はれ三井、三菱、住友等の財閥をはじめ滿鐵、軍部等に於ても積極的支持を惜しまないであらうと傳へられてゐるので、之が成行は時節柄注目せられてゐる、同調查所の正式成立は準備の都合上今秋九月頃になるものと觀測されてゐる

物產人事異動
小川支店長動く

三井物產では七月一日より實施の停年制を前にして六月卅日付で支店長關係では次の如く現京城小川支店長は本店詰となり新支店長には青島大塚支店長が新任された、なほこれに關し京城支店內にも相當の人事異動が行はれるのではないかと見られてゐる

青島支店長へ
本店秘書課長へ 京城支店長 小川强太郎
京城支店長へ 青島支店長 大塚俊雄
本店秘書課長 高雄太郎

土建創立委員
本府に要望提出

朝鮮土木建築協會創立事務所では三日午前十一時山田、諏訪、榛島須子の四委員が打揃つて總督府に今井田總監、財務局長外關係當局を訪ね協會再建に關する要望書を提出し協會の內容について種々說明をなすところがあつた

需要額の半分は朝鮮炭が占領す
十年中の石炭種別需要調べ

昭和十年中石炭の鮮內需要高は二百七十一萬二千噸で未曾有の記錄を示し前年に比し三十九萬五千噸の增加、昭和六年に比すると實に百二十下萬噸（八割六分）の增加となつたが之は六年以來一般經濟界が非常な好調を持續した爲工場用鐵道用等の石炭の需要が加速度的に增大せるに因るものである、炭種別需要高を見るに

（一）朝鮮炭は百三十四萬九千噸で總需要高の四割九分に當り前年に比し廿六萬噸（二割四分增）である、此の中有煙炭は八十七萬八千噸で前年より十九萬二千噸を增加した、之は鐵道用炭の增加（十三萬噸）及び北鮮地方の產業開發に依る消費增が主なる原因である、無煙炭の需要は四十七萬噸で前年より七萬噸增であるが之は諸工場の大口需要增に因る

二、輸入石炭は六十一萬五千噸で總需要高の二割三分で前年比二萬二千噸減少を示してゐる、之は鮮產石炭の開發內地炭移入の增加及び滿洲國內石炭需要の急激なる增加等に因るものである

三、內地炭は七十四萬八千噸で總需要高の二割八分前年比十五萬五千噸を增加した

全國蠶業會議
朝鮮より出席

農林省では來る九日より十七日迄各府縣蠶業主任官を招集し、今期議會を通過せる蠶絲統制法の實施、原蠶種管理統制其他蠶生產價格低減等の諸談案に就き協議を遂げることゝなつたが、內地經由生絲輸出、原蠶種內地移出等朝鮮とも關聯するところが多いので總督府側より農林局田中技師、全南中川技師、京畿道矢澤技師が同會議に出席する筈である

麥酒用大麥の栽培を開始
本府で打合せ

麥酒原料の鮮內自給はまづホップに於て實現し、目下北鮮に於いて着々試栽を進めてゐるが原料大麥の自給についても兩麥酒會社の要望もあり、本年度から本格的に醸造用大麥の栽培を行ふこととなり二日午後本府に於いて朝鮮ビール、昭和キリンの兩社本府山本技師及び農務課長會議列席の各道技術者等會同、打合せの結果ゴールデンメロン種、朝鮮在來種の二種を慶南及び全南に於いて栽培すること決定、肥料、種子、栽培管理等はビール會社で指導する事となつた

退官の二署長
朝鮮製氷へ入社

朝鮮製氷株式會社には警察畑よりの入社が豫想されてゐたが、前木村署長は同社專務に前崎仁川署長は庶務課長に就任內定した、臨時總會を開催するかは未定

傍系二社を合併
朝鐵の自動車統制進む

朝鮮鐵道では傍系の自動車營業を全鮮的に統一する方針を有してゐるが、今回傍系會社朝鮮自動車興業株式會社（公稱資本金九十萬圓二十七萬圓拂込）の開島進出を機とし朝鮮自動車株式會社（公稱資本金百二十萬圓拂込三十六萬圓）を自動車興業會社に合併することになり、目下株式比率其他合併方法に就て研究中である、近く臨時總會を開催正式に決定することになつた、右合併とともに朝鮮自動車興業會社は公稱資本三百萬圓程度に增資するはずであるが、增資後は其他の傍系自動車會社も同社によつて統制する模樣で朝鐵の自動車統制は愈よ拍車を加へるものと見られる

半島の鐵鑛產額 六十萬トン近し
開發助成なき限り飽和點か

朝鮮の鐵鑛開發には中央でも特に考慮を拂つてゐるが十年に於ける全鮮鐵鑛の產出額は合計五十九萬八千百九トンで六十萬トンに切迫して來た、鑛山別產額は

利原	二三七、七八三トン
价川	六二、〇三九
黃州	一、九一五
殷栗	五五、六九一
載寧	一一、一三八
下聖	一二〇、九九六
銀龍	一五、八七八
兼二浦	二、三四九
甕陽	三三七
其他	九二
計	五九八、一〇九

しかして近年の動きは昭和七年の三十七萬トンより八年五十二萬二千トン九年五十七萬トンで目下の所相當の開發助成が行はれない限り飽和點のようである

蘭船の釜山寄港 積荷不振で中止
本府中心に對策考究

朝鮮の對表南洋貿易は最近著しい躍進を遂げ輸出入總額一千萬圓に達する盛況を呈してゐる、而して之が輸出入品の直送運輸には昨年四月より大阪商船及び外船たるヂャバ・チャイナが釜山に寄港してゐたが、其後南洋海運會社の成立と共に商船は右寄港を廢絕し南洋海運とジャバ・チャイナが直通航路として二社對立を續けて來た、然るに最近ジャバ・チャイナは運輸貨物の激減に依る不振を理由に右の直通航路を廢絕せんとしてゐることが明かとなつたので、若しこれが實現を見る時は朝鮮の對南洋貿易は現在以上に內地依存の程度を强める結果、其の進展を阻害されることゝなるので貿易關係各方面及び本府に於いても之が對策を考究することゝなつた

春繭出廻り好調 四十五萬石豫想
繭高で農家換金を急ぐ

全鮮に於ける春繭共販出廻狀況は北鮮の一部を除き南鮮方面に於いては頗る活況を呈してをり、目下の狀況では第一回豫想の前年比一分三厘減を裏切り、總額二百八十萬貫（四十五萬石）に達し前年度の三十三萬石に比して激增が豫想されてゐる、右は南鮮方面の繭質の良好なること、繭價高等に因る他本年度に於ける麥、粟其他の副食物の凶作に基づく窮迫農家の換金急ぎに原因するものもあるが反面には農村振興に依る農家の經濟觀念の向上が窺はれる

時事經濟
國內經濟は依然戰時狀態
前途多難のイタリー（一）

イタリーは既にエチオピアを「わがもの」としてその開發に乘出したが、戰爭負擔はイタリー經濟に種々なる波紋を投じてをり、エチオピア攻略の一段落した今日イタリー自身の經濟は漸く重大なる

危機 に直面しつゝありとの說が高い、エチオピアに於ける販賣工作を見たのに續いて本日は少しくイタリーの國內情勢を窺つて見る

制裁の効果 ムッソリーニ首相は去る三月廿三日ファッショ結黨第十七年の記念日に當り、全國協同組合聯合大會に臨んで國際聯盟の對伊制裁がイタリー經濟にとつて極めて重大なる意味をもつ所以を强調し「一九三五年十一月十八日こそはイタリアの歷史における新たなる段階を劃するものである」と述べてゐるが、聯盟諸國の對伊

制裁 がイタリーの外國貿易に對して如何なる効果を及ぼしたかといふ點に關しては聯盟の十八人委員會が任命せる專門委員會の調查に明かである、イタリー政府は既に昨年以來貿易統計を

發表 しないので、この委員會は各國の貿易統計よりイタリーのそれを毎月集計してその實額を示してゐるが、それによつてみれば一九三五年十一月から一九三六年二月に至る四ケ月間におけるイタリーおよびイタリー植民地より三十ケ國への

輸出 總額は三百八十六萬金ドルで、前年同期の一千七百二萬五千金ドルに比して三分の一にも及ばず、又三十ケ國よりのイタリーの輸入總額は一千二萬二千八百金ドルで前年同期の一千八百五十一萬一千二百金ドルに比し

半減 してゐる、しかも制裁は月を經るに從つて漸次徹底し、一月にはイタリーの輸出は前年同期に比し四割六分方減少し、輸入は三割九分方減退してゐる、制裁

參加 國に對する輸出は一九三六年一月には前年同期の一割六分に下り、二月には六分に止つた

貿易の減退が關稅收入の減少を齎す外國內經濟に種々の打擊を及ぼしてゐることは後述の如くである今五月末に

聯盟 特別委員會から發表されたイタリアの外國貿易調查報告を掲げれば左の如くである（單位千金ドル）

イタリアの外國貿易

	輸入 1935年	輸入 1936年	輸出 1935年	輸出 1936年
世界二十八ケ國				
1月	16,200	10,000	13,800	6,500
2月	17,900	10,000	13,900	5,900
3月	19,200	11,400	13,500	6,200
內制裁參加國の分				
1月	10,200	3,400	7,300	1,200
2月	11,600	3,600	7,400	500
3月	10,600	3,100	7,600	500

銀坊主は格上 多摩錦は問題
三日朝取米豆部委員會

朝鮮取引所米豆部委員會は三日午後開催し四日の全鮮取引所聯合會の格付協議に對する下打合せをなすが、新格付に對するは銀坊主、多摩錦の格上を要望する筈であるが、銀坊主の格上は異議なき模樣であるが、多摩錦の格上は相當議論があるものと見られる

荷動き變らず

鐵道局六月下旬の荷動きは降雨の爲豫想より減少、十九萬五千百六十二噸で前年同期に比し約八〇%

株式 材料待ち 持合ふ

前場 前日日產の强調に出直りかとみられ稍々活況を呈したが今朝は新東一二八圓丁と三高新鐘一五七圓三と三安大新七〇圓丁日產七一圓九と八高朝取七六圓丁朝新三四圓五北鮮紙二四圓丁と何れも確りに寄附あと新東は七圓八とあつたが無理には崩れず八圓中心の保合日產は二圓二と上進し東新き成行に推移し朝新は二四圓五を高値に持合結局新東一二八圓六と六高朝新三四圓一と四安日產七二圓丁と二高と區々に前場引

後場 前場保合のあと後場は新東一二七圓七と一安大新六九圓七日產七二圓一と一高新鐘一五七圓二朝新三四圓九と二安に寄附あと朝鮮は二圓丁と手固他もこの愛の持合に推移した

局部的の高下

前日日產は出直り模樣を呈したが過去に於て餘りに賣られてゐたのであるから出直るのは當然であつて實質から云つてもかくあるべきだ今朝は二圓台に乘せたが上値を續してゐるのも見のがせない東は八圓中心の保合である今日の增資問題がどうなるか市場の關心はこゝに注がれてゐるのであるがどうせ今日一日で具體的なものが發表される譯ではないし之が發表をみるまでは新規の出動は一切手控へられてゐるやうな受當限の取組は高値取組となつてゐるのであるから賣方も相當値下りは喰つてゐるしたゞ靜觀する外はないであらう市況は依然として局部高で日滿アルミは五三圓を拔き日滿亞麻も二〇圓の唱へを聞くなどこの一角は京鐵を呈してゐる新東に關する限り政策の具體化をみるまでは無相場觀に一致してゐるやうだ

浦賀二倍增資

浦賀ドックでは豫てより增資計畫を樹てその實行の機會を狙つてゐたが今回海軍當局との間に大體諒解成立したので略々左記要項により增資することとなつた右臨時總會期日は十二月一日の豫定

一、增資額 一千四百萬圓（二倍增資）
一、增資方法 舊株一株につき增資新株二株を割當てる
一、第一回拂込 四分の一
一、增資の目的 船台、ドック各一基增設並に飛行機部分品工場新設

實物前場

日滿アルミ五三圓八 浦賀ドック九二圓五 同新七六圓五 帝麻一二五圓三 日滿亞麻一九圓 日本航空一四圓三（出來高一八〇）

東京國債區々

[illegible]

大阪國債市況

[illegible]

市況 人氣の動き

日產獨り堅調滿洲關係株に熱心買見え先行高値示現機

[illegible]

源 山本株式現物店 京城府明治町 代表電話(2)五一九一

大 大原現物店 本日ノ動キ（正午） [illegible]

穗落

好天に續き市街に入つたのは結構で天が續けば續くほど繭に好影響を與へる

▲これは丁度米作と反對で米作が良いときは繭が良くないことになる▲長野縣での話だが天候異變で桑が變質し蠶が繭を作らずに直ちに蛹になつたものがあるさうだ▲まさか蠶が神戶になつたせいでもあるまいが▲農林省の蠶業主任官會議では繭價の協定つまり朝鮮の繭價協定に似たものが研究されるらしい▲繭絲といふことになると案外朝鮮が進歩してゐることが判る

鮮銀對外爲替相場（三日）
紐育 廿九弗八分の一
倫敦 一志二片三十二分の一
上海 一〇五圓

鰯油脂聯の初取引

鰯油脂聯合會のフィシュミール取扱ひは日本食糧、三井物產、全聯に指定されてゐるが七月一日三井物產に全聯經由でフィシュミール原料として搾り粕百一十俵の初注文を行ひ賣買成立した、搾り粕百俵の相場は三圓八十五錢である

放射線

▲陸軍の來年度要求額は十一億と傳へられる海軍も膨脹するだらう▲兩者とも最新式兵器の整備で▲株式界へ明瞭の材料を投ずるだらう▲新東も一〇〇圓臺を割つたが寄り付けば日產も結局上値を利用するが▲買手といつても投資家はすつかり投機株を見放してゐるのだからやり切れぬ▲よいと云はれるのは▲砂糖株が高いのもそれから▲日產は前途遼遠だとみる向も多い

期米 順氣寒めと阪地安 一氣に崩る
買過ぎ反動現はる

前場 今朝阪地は更に下放れを演じ先限は遂に四圓台を下廻りせしも當所は天候の回復と丸仁等の寄付不足に再び買氣を剌戟して當限二圓八十錢と前日の止値より二錢高に寄付いたが吹値は中限に買玉を有する者の逆乘替へが多く一圓八十一錢所に伸悩み引際は保合を續けた

後場 前場引際急落して大引せるあと後場は阪地の奔落を入れ

中先仕手逆轉

[illegible]

在米發表待ち

目下の所問題の早魃は先日の慈雨で解消なすと同時に仁川の觀測所では本日の天候に對し一時的の快晴で明日からは又雨模樣となる筈であると云つて居るので强氣は依然警戒氣味である又一方弱氣側に於ても丸仁當內は未だ雨量不足

仕手は靜觀

一時內地の大市場を凌駕する出來高を示した當市場もこの先限後は商內が著しく減じて來た之れは中限が大取組を有し硬軟双方共成行を傍觀して先限に乘替へる者が妙ないのと問題の早魃は慈雨を齎らしたるもまだ順氣寒めで買るのは時期が早過ぎるのと仕手關係から見ると手調に買進まれない狀態にあるので新規筋も手控へする

米界六感

▲內地に於ける玄白米の置合を見ると何所も粗米が好く消化され上級米は甚だ相手にされないらしい▲元來米なるものは價格が二十圓以下になると消費者は上級米を希望して粗米が不振を呈し二十圓以上の場合は反對に粗米が歡迎され上級米の方が褒るものである▲だから本年の如く米價が三十圓以上もすると粗米に羽が生えて飛ぶやうに賣れ上級米の買行が悪いのは當然であるから獨り湯漬の買方のみでなく持米を買惜んでゐるお百性においても後に殘されてゐる上級米が今後どう云ふ結果になるかを好く研究して態度を決しないと先でとんでもない問題を生じないとも限らない▲問題の植付に對し農林局の發表を見ると六月三十日現在が全鮮を平均して六割七分となり前年同期に比較すると約二割方遲延したことになつてゐる▲何れにしても今月十日頃までに植付を終らないと其後に植付を行うた水稻は收穫が著しく減ずるさうであるから茲一週の天候が見ものである

今 秋田株式現物店 京城府明治町二丁目 電話本局(2) 5155 5156 5157 5159 5150 644 669 現物=專門

東京人絹 / 福井人絹 / 大阪砂糖 / 東京ゴール / 外電 / 金融 / 商品 / 綿絲 / 各地期米 / 大阪期米嘆合 / 大阪人絹 / 東京期米 / 東京正米 / 期米（三日） / 株式（三日）

[illegible]

仁川期米本玉

[illegible]

仁川穀物出入（二日）

麵着粗一、五一九石玄米ナシ白米三十キロ一、〇〇〇袋大豆四八四叺▲移出玄米六五七叺白米六十キロ二五〇叺三十キロ八、〇〇〇袋大豆六三九叺

大阪市中在米

▲內地玄米一、〇六一、五八二白米一、〇八〇▲朝鮮玄米四五六、七五五白米六〇、一八四▲台灣玄米一七、〇二〇白米なし

向が多い結果である從つて相場は茲新當分商內の保合ひに過ぎないだらうと見る向が多い

各地正米市況

[illegible]

朝取証券取引員 古野義行店 京城黃金町二

朝鮮郵船定期出帆

北鮮新潟直航

[illegible]

朝鮮汽船出帆廣告

[illegible]

大阪商船出帆

新造船 大同丸 洛東丸 就航

[illegible]

大阪商船株式會社 京城出張所 京城府南大門通三丁目一〇六 東京火災四階 電話本局長一〇三〇番

門司より神戶行大型船便多數あり詳細は左記へ御問合下さい

國際運輸會社 仁川慶田組 釜山 釜山商船組

ジャパン・ツーリスト・ビューロー 案內所 京城・三越・三中井・平田・安東・大和

內鮮運輸出帆

仁川

阪神行 榮福丸 七月二日
阪神行 さつき丸 七月三日
阪神行 鷹取丸 七月四日
阪神行 大黑丸 七月七日
京濱行 萬世丸 七月八日
阪神行 [illegible] 七月十日

朝鮮郵船株式會社 京城南大門通り五ノ一 代表電話(2)本局四一九五番

大和組回漕部 仁川港町四丁目

訃告

從二位內藏院卿金嘉鎭大前

以宿患本月三十日（陰五月十二日）下午七時別世茲以計告

發靷 昭和十一年七月（陰五月十八日）

葬地 京畿道楊州郡

昭和十一年六月三十日

嗣子 金瑀漢 子 金容漢 孫 [illegible] 婿 [illegible] 姪 [illegible] 從 [illegible] 親族總代 [illegible] 友人總代 [illegible] 護喪 [illegible]

京城日報　朝夕刊共十四頁

讀者待望！國民熱讀！日本歷史最大の忠烈

菊池寛著

太平記（第三回配本）

挿繪　岩田專太郎　志村立美

親も、子も泣き、大作家まで感涙せしめたこの血と涙でいろどられた大楠公父子の忠烈悲壯な物語に泣け！悲壯な物語は悲しくも面白いこと日本歷史物語全集隨一の大評判だ！

二・二六事件以來、昭和非常時に直面した現在、國民大衆の要望は、忠烈な英雄だ。みよ、雄大な構想の中に躍動する大楠公父子、新田義貞、名和長年、北畠父子、等の勤皇志士の忠勇義烈血湧き肉躍り、痛快無比の場面は刻々轉じて腕をえぐる場面となり、全巻これ緊張の連續！

三上於菟吉氏は一讀感嘆の餘りに、
「菊池氏が少年少女とその家庭の爲に書き下された前二冊『太閤記』と『東郷乃木』は世評の大なるにかかはらず、自分としては未だ眼を通す機會にめぐまれなかつたが、第三回配本の『太平記』を讀むや、忽ち、物語の世界に引き込まれ、感涙止まるところを知らなかつた。雄壯な構想と流麗な行文の中に、南北朝の有名な忠臣烈士を續々と登場せしめ、その愛國決死の行動は何人をも感動させずにはおかぬ。近頃讀んだ本の中で最も興味深い本はこれである。」

これを讀んで泣かざる人は人にあらず。親子だけではない學生も會社員も、こぞつて讀んで泣かされる名著だ!!

本年度最高の評判　全集　菊池寛著

太閤記（第一回配本）

口繪　山口蓬春　挿繪　吉村忠夫　富田千秋

後から後から續々と注文大殺到で大弱り！

「菊池先生の『太閤記』か、『太閤記』の菊池先生か」と評判全國を壓倒した!!
世を擧げての太閤記時代に文壇隨一の菊池寛先生が日本一面白く書いた「太閤記」の決定版。發賣以來、絶讚につぐ絶讚、忽ちこの春の讀書界の人氣を獨占してしまつた大傑作。目下出版界未曾有の賣行き振りを示してゐる!!　面白いこと日本一、子供が讀めば痛快無比!!　大人には出世秘訣本!!
書店で賣り切れの際は直接本社へ御申込下さい!!

東京・銀座・七・イタヤムスビル
新日本社
振替東京九八七〇一

菊池寛著

東郷平八郎　乃木希典（第二回配本）

口繪　清島勝一　挿繪　伊藤幾久造　宮本三郎

發賣三日にして再版の歷史的賣行きを示した名著!!
血戰前、既に申込殺到の大盛況！「東郷・乃木」の涙と血でつゞられた日露戰爭の興奮をかきむしられる悲壯、痛快物語。非常時日本の讀者よ往年の國民の血と涙の戰の記錄を思ひ起せ!!
今すぐ書店へ申込めば順序よく配本をうけられます。

大評判　菊池寛先生著

日本歷史物語全集

1 日本建國物語　2 鎭西八郎爲朝　3 源平盛衰記　4 曾我仇討　元寇物語　7 戰國合戰記　8 忠臣藏　9 維新英傑傳

（全十巻）各冊九十五錢　送料十錢

東北帝國大學心理學研究室　文學士　立花誥雄著

色彩の心理

★最新刊「生活と精神の科學」第六卷第七回配本

斯界唯一、學界への先驅說述細密懇切空前の名著

色彩の心理學、色彩の知覺、色彩の感情、色彩の象徵的、色彩と光、色彩の明度、色彩の調和等（以下細字）

麗平易又精緻最新科學の建設する巨光の偉績

菊判　三〇〇頁　定價一圓五十錢　送十六錢

文學士　山崎謙著

國民精神新論

國民精神の徹底的根本的な思索雖生の切言

新日本建設の徹底的根本的な思索

菊判　美裝　定價一圓五十錢　送十六錢

渡邊精一著

結婚遺傳の智識

四六判　三〇〇頁　美裝　定價一圓　送十六錢

花嫁學校の花嫁の教科書　高級な全健全なる常識を抱いて涼風と共にあれば苦熱何ぞ物かは

白鳥省吾著

隨筆集　世間への觸角

菊判　三〇〇頁　美裝　高雅　定價二圓　送十六錢

現代歌謠百話　三版　定價一圓二十錢　送十二錢
長篇敘事詩　結婚の詩　再版　定價一圓二十錢　送十二錢
詩心旅情記　三版　定價一圓五十錢　送十六錢

槇本楠郎著

新兒童文學理論

四六判　二〇〇頁　裝幀美　定價一圓　送十二錢

昭和十一年版　年刊　日本兒童文集　全日本聯合部編
昭和十一年版　年刊　日本兒童詩集
日本兒童文化の全貌且高峰學校家庭必備の書

菊判　定價各一圓八十錢

序山田耕作　序文　西條八十
童謠集　陽ひ　著らつた駒

無師の童心を叫び現實と夢幻の世界を裸身にて行く

定價一圓　送十二錢

國語科學會編

國語常識寶典

【最新刊】一名文字記憶法　これは又何と面白い本だらう、讀んで笑つて、口誦んで、微笑んで、反覆哄笑、やがて暗誦牢記、正確な實力となる眞に座右の好指南者、必備の伴侶。實に國民一般の必携。

定價一圓　送十二錢

重寶讀本
六版　小學國語讀本　朗讀法　解釋　¥.30
十版　送假名法解說　¥.30
十版　句讀法解說　¥.30
再版　文章作法解說　¥.30
四版　現代語法解說　¥.30
八版　假名遣法解說　¥.30

發行所　東京市麴町區下六番町三　振替口座東京二六五二四番

東宛書房

講談倶樂部　八月號

大増頁！大雜誌の六百七十四頁

面白づくめ讀切り大傑作號

太陽の如く輝き出づ！畫期的の大名篇!!
おゝ、呪はれたる人生よ、宿命に泣く佳人の姿！

若葉の夢　片岡鐵兵

見よ運命大悲劇!!
明眸の佳人が生涯背負つて行かねばならぬ宿命とは何？その美しさ、その氣質、申分のない彼女の縁談が何故に破られるのか、母一人娘一人の淋しい生活に唯一の希望である戀さへも破壊せんとす。呪はれた宿命とはそも何であつたか、この人を見よ！この戀を見よ！此の運命を見よ！萬人戀望の大傑作！

問題小說

花柳小說　新柳櫻（久米正雄）
藝者と情死した父の元へ馳けつけた女學校の花形運動選手ミサ子の身の上が花柳界に結びつく大事件

時代小說　自雷也小僧（吉川英治）
奇怪な謎の鑑定師五郎兵衛が俠盜自雷也を相手に又々奇略の行動！俠盜自雷也窮地に陷るか？

戀愛小說　戀愛白道（菊池寛）
映畫女優と令孃と左右に二人の戀人を操りながらぐんぐん出世して行く青年、この戀を見よ！

流行歌・映画小唄繪卷

今トテモはやつてゐる流行歌集
流行歌、映畫主題歌、新民謠、最近評判のもの全部掲載！大人氣の挿繪畫家が競演の形で執筆の色刷り挿繪入りの豪華版！

特別附錄　演藝寫眞グラフ
映畫、レビュー、芝居のトテモ美しい場面ばかりを集めた豪華グラヴィヤ印刷の大畫報！

寶塚歌劇　大空ひろみ出世物語
寶塚一番の人氣者と謳はれてゐる大空ひろみ嬢が實際一番の悲しい運命の持主と誰か知らう。聞くも涙あり

元祖漫才　横山エンタツ身上話　質問　大辻司郎
漫才王エンタツ氏の身の上話を是は又大辻司郎氏が根ほり葉ほり聞き出すのだから堪りません。

怪奇・悲話・大感激　三大實話

怪！幽靈友禪……高橋定敬
稀代な亡靈は色と慾との惡靈だつた！奇怪の殺人、怪奇と惨劇の大實話

悲！忘れちや嫌よ……佐山英太郎
悲運の父母を死を持つて諫めた芸大首の令嬢と隠し兒に絡る運命大秘話

壯！軍國瞼の母……竹田敏彦
出征を前に一兵士が瞼の母を涙の搜索雖ひ、母はゐたか意外や此の悲劇！

名刑事捕物座談会

凄話、怪談、悲話、奇談、捕物百面相
天下を驚かせた大殺人事件、兇惡な強盜の話、百鬼長者の飛んでもない犯罪、不良少女の話、不良少年の話、等々エロ事件、グロ事件、悲話、珍話、感激談、あらゆる犯罪事件の大特ダネを洗ひざらひにぶちまけた一讀アッと目を瞠る話ばかりです。
何れも大事件を數々手がけた名刑事七氏出席實に面白い大座談會

將棋上達の急所　八段　木村義雄
●大笑ひ落語　うつちやり…春風亭柳枝
●傑作落語　のれん…金原亭馬生

時代小說　陽出づる艸紙　白井喬二
現代小說　愛の山河　加藤武雄
俠客講談　廓の達引　神田ろ山
探偵小說　妖魂　横溝正史
時代小說　新月風流隊　三上於菟吉
俠艶鐵火　返り血の留吉　村上浪六
名作小說　島の娘　黑岩涙香
股旅小說　と、屋の牛コ　長谷川伸
時代小說　名刀鬼丸　中内蝶二
怪奇凄絕　綠衣の鬼　江戶川亂步
戀の股旅　美代吉兇狀旅　湊邦三
魔劍正劍　扶桑流異端劍法　小山寛二
滑稽小說　お姬樣綺譚　益田甫
股旅悲話　親不知一生旅　原巖
青春脫線　逃げ出した恋　和田邦坊
道中危難　傾城巡禮柄杓　土師清二

この大冊！大奮發!!　特價六十錢　送料四錢
東京小石川・振替東京三九三〇
大日本雄辯會講談社

商業登記公告

株式會社朝鮮殖產銀行……（細字判讀困難）[illegible]

右昭和拾壹年六月貳拾七日登記
京城地方法院開城支廳

商業登記公告

株式會社朝鮮殖產銀行（變更）……[illegible]

全州地方法院

商業登記公告

株式會社朝鮮殖產銀行（變更）……[illegible]

右昭和拾壹年六月拾五日登記
南原支廳

商業及法人登記公告

[illegible]

全州地方法院

商業及法人登記公告

株式會社朝鮮商業銀行……[illegible]

右昭和拾壹年六月貳拾五日登記
京城地方法院

商業及法人登記公告

[illegible]

右昭和拾壹年六月貳拾七日登記
京城地方法院

滿鐵附屬地の行政權委讓に關し 北鮮港灣施設の讓渡を要望 滿鐵が善後措置會議で

【東京電話】治外法權撤廢後の善後措置に關する中央部と現地日滿當局の會議は去月二十五日以來對滿事務局に於て引續き連日開會し撤廢後の處理に關し協議を行つたが、大體意見の一致を見たので三日の會議を以て一應終了した、而して會議に於ては最初豫定されて居た滿鐵附屬地に於ける行政權の委讓に伴ひ土木、衞生、教育施設の讓渡に關し滿鐵は施設費五千四百萬圓を財源補塡上公債を以て充當するか、又は清津羅津等北鮮の港灣施設を代償として讓り受けんと要望した、之れに對し滿洲國側に現地當局は讓渡施設の性質內容は滿鐵として却つて將來負擔輕減を見ることとなる譯であるから、無償讓渡を希望する旨の意向を表明したため遂に最後の一致を見るに至らなかつたので、今後對滿事務局に於て會議を進め愼重考慮して決定を下すことゝなつて居るが中央當局及び各方面の意向は大體無償讓渡が至當との意向を有して居る模樣である

が、國策審議閣議の重大性に鑑み今後は內閣書記官長、法制局長官並に調查局長官の所謂內閣三長官に限り出席せしめるに決定し、三日の閣議席上廣田首相よりこれを提示し諒解を求め、全閣僚これを容認した

三長官も出席

【東京電話】政府は成立當初の閣議申合せによつて、閣議席上に書記官長以下の出入を禁止してゐたが、國策は事の重要性からの重要政策を一通り決めてから綜合的意見を決めるためだと諒解して居る

五相會議開催 國防費と財政の調和 其他につき打合す

【東京電話】三日の閣議散會後有田外相、寺內陸相、永野海相、馬場藏相は官邸に居殘り、廣田首相を中心に五相會議を開き重要國策樹立の根本となるべき國防費と財政の調和、その他について重要打合せを行つた

引續いて三相會議

【東京電話】三日の國策閣議散會後首相官邸に於て開かれた五相會議は前後一時四十五分散會したが馬場藏相は引揚げ有田外相、寺內陸相、永野海相の三閣僚が引續き三相會議を開き最近の國際情勢その他につき懇談をほした

對支方針につき 歩調一致 三相再確認す

【東京電話】三日午後一時四十五分より首相官邸に開かれた寺內陸相、永野海相、有田外相列席の三相會議では對支問題を中心に種々協議したが、對支方針に關しては三相とも完全に歩調が一致してゐることを再確認し同二時十分散會した

〝日本閣〟の入口に掲げられた『情報委員會』の看板　新設の情報委員會事務所として使用するため、內部改裝中だつた永田町の首相官邸は準備全く成つたので、一日『情報委員會』の門札も新しく更生のスタートを切つた、大養岡田兩首相の時代に血と硝煙の陰慘な記憶を殘した日本閣は全部リノリユーム張り洋式に改められ、椅子と机が運び込まれてすつかり事務所風に改裝され、玄關の大名屋敷風な敷石だけが面影を殘してゐる(寫眞は日本閣入口に掲げられた看板)

國策決定順序 八月十日迄に決める

【東京電話】三日の重要國策審議の閣議に於ては、今後の國策審議の方針に關し協議を重ねた結果審議順序を左の如く決定したが、席上永田拓相は

國策遂行の必要は何人も認める所であるが、何しろ乏しい財源を以て非常時國策を遂行するのであるから、この點に關しては各閣僚とも國務大臣としての立場から考慮してやることゝしたい

と豫算分捕りについて釘をさし、各閣僚もこれを諒とした

▲國策決定順序

一、各省より提案した國策は七月十一、二日頃までに各閣僚より說明を聽取す

一、各閣僚の說明を聽取した後各閣僚は國務大臣としての國策の自由討議を行ひ決定する

一、國務大臣の自由討議に際しては大藏當局に立案した國策をも參考として各省案と併せ審議する

一、各省提案の重要國策に伴ふ豫算概算は七月十日までに大藏省に提出する

一、大藏省では右國策豫算を基礎として一般豫算の新規要求を考慮して歲入計畫を樹立する

一、國策の自由討議は相當議論紛糾するであらうが、八月十日までには決定する

一、各省の新規要求豫算は八月十日までに、特別會計豫算は八月卅一日までに提出する

一、國策決定は飽くまで綜合的に時局に即應するやう緩急前後を考慮決定すること

說明の內容は發表しない きのふの國策閣議で 各閣僚が申合す

【東京電話】三日の第一回重要國策閣議上、廣田首相、馬場藏相より

今回の國策決定は先づ政策を決定しそれを中心に來年度豫算を編成する方針であるから、來る十日までに各省より重要政策を提示されるやう

要望すると共に、閣議に說明せられた革新政策の內容は決定前にこれを發表することは徒らに世論を騷がすのみで、その影響するところ極めて甚大であるから各閣僚は革新政策に關する說明內容はこれを發表しない事を申合せた

頼母木遞相談

【東京電話】三日の閣議は先づ廣田首相から一應の挨拶あつて後逓信省の電力國營、航空國策、海運國策に關する印刷物を各閣僚の手許に配付した、之れに基き自分から說明したが之れに對して二、三閣僚から質問あつた、軍部大臣は何も發言しなかつた自分の說明に對する眞の意見は十日まで差控へることにして散

遞相の三大國策 閣僚意見留保

【東京電話】三日の國策閣議に提案した頼母木遞相の

一、電力國營

一、航空國策

一、海運國策

に關しては各閣僚より之が實行方法並に之に伴ふ豫算概算について

一、遞信省の三大國策は複雜なる內容を有するを以て、更に之を印刷に附して各閣僚に配布すること

一、電力國營、航空國策、海運國策の三大項目の豫算概算を提出されたい

と要求、右の提出あるまで贊否の意見を留保することになつた

義務教育年限延長 六日の省議で文部省案を決定 既定方針通り閣議に提出する

【東京電話】文部省が國策先議案に提案すべき義務教育年限延長案については事務當局の調査を基礎として平生文相自ら愼重研究中であつたが問題に對する各方面の意向を綜合するに、今日の實情より見て最も困難視されるのは主として財政的關係である、而も延長に伴ふ所謂經費は理想的な高等小學校二年を義務教育となす方法を以て經常費に於て約二千萬圓、臨時費約四千萬圓程度である、のみならず十二年度は教員養成計畫に要する經費約百十萬圓、十三年度約二百三十萬圓であつて、臨時費約四千萬圓は十四年度以降に計上されるものであるから、將來の財政計畫の立て方に依り十分捻出し得る問題であるとの見解を以つて來る六日午後一時から永田町文相官邸に省議を開き平生文相、山本、河原田兩次官、作田參與官外各局長參集し愼重考究審議を行ひ文部省案を決定した上で既定方針通り閣議に提案するとに方針を決定

義務教育延長 理由書を作成 飽迄も實現を期す

【東京電話】文部省では義務教育年限延長を國策閣議に提出しあくまでその貫徹實現を期するため、之れが最も重要なる國策であるとの理由書を作製することゝなり目下事務當局に於て各方面に亘り參考資料を蒐集してその整理を急いで居るが、主なる理由として

一、兒童の年齡は十二歳頃から十四歳頃までの間が人生に於ける精神上又肉體上最も重大な影響を及ぼす時期である

一、從つてその年齡に於て何人も精神的及德育的に十分修養しなければ人間の一生の運命に重大關係あり

一、之れがため陸軍省の壯丁檢查の結果に見ても甲種合格の最も多數は現在高等小學校卒業生で而も、入營數の成績に於て現在の高等小學校卒業者とは殆んど比較にならぬ差がある

一、之れが犯罪件及び道德上に正確な研究は十分なる統計はないが、事實上重大關係ありその事實に鑑み義務教育二ケ年延長は最も重大な國策であるとの理由である

各特別會計からの― 一般會計繰入問題 きのふの大藏省議に於いて 近く關係各省と折衝に決定

【東京電話】大藏省では財政の膨脹に鑑み、內地と並行して外地にも或る程度の增稅を行はしめ、之れら增收額を一般會計に繰入れしめる方針であるが、三日午後藏相官邸に省議を開き特別會計と一般會計の調整に關する繰金繰入問題について協議した結果、外地會計同樣鐵道、遞信兩特別會計に對しても繰金繰入を要請することゝなり、近く閣議に於て馬場藏相より遞信、鐵道、拓務の關係各省に對し特別會計の繰金繰入問題につき政治的折衝を行ふことゝなつた、而して大藏當局に於ては茲數日中各特別會計每に適切と認められる繰入額を決定し、之れを關係各省に提示する意向であるが、大藏當局としては全體として年額少くとも五、六千萬圓は特別會計より繰入をはかる方針の如くである、從つてその結果、繰金の繰入問題は遞信、鐵道を始めとして更に紛糾するものと見られ、その成行きは頗る注目されて居る

獨支密約の影響に關し 率直に意見吐露 武者小路駐獨大使が 獨外務省當局に對し

【東京電話】三日武者小路駐獨大使より外務省への報告によれば、同大使は三十日ドイツ外務省東亞局當局に對し、獨支通商協約の東亞政局の微妙な關係に及ぼせる影響に關し率直に意見を吐露し、これに對するドイツ政府の對支政策を打診した趣きである、即ち

獨支密約の內容が大量なドイツの新鋭武器を對支輸出であるとすれば、ドイツ政府は今次の行動は明かにヴェルサイユ條約に抵觸し且つ日本政府は東亞安定維持の事實上の地位に立つ以上支那に對する列國の武器輸出を從來から阻止せんとの根本態度を定めたことはドイツ政府も萬々承知のはずである、しかのみならず最近においては日獨親善關係を阻害せんがため、第三國を拉し來りて日獨離間の策謀をおこりつゝある事實に鑑み、ドイツ政府は大局的見地に立つて獨支協定の善後處置に出づべきである

と强調し、右に對しドイツ政府當局は『日獨親善政策の不變更方針』を强調し

獨支協定は獨支兩國通商關係の强化を目的とする以外何等の他意ない

旨を說明して

これが實際的運行に當つてはとくと東亞一般の數情に即した方途を見出すに努めたい

旨言明し『協定細目その他について更に詳細情報を交換すべし』と約し會談を終つた、帝國政府は支那に對し散なる第三國の通商上の行動と雖も、その結果が政治的に波動を東亞の天地に引起す重大性あるものに對しては、容赦なく東亞唯一の安定勢力たるの責任より當該諸國に對し重大意思の發動を行ふべく、今次の獨支通商協定成立に對して斷乎所信を明確化し、東亞安定維持確立のため徹底的行動をとつたことは注目されてゐる

小國の不滿は 爆發點に達す 聯盟政局は混亂狀態

【ゼネヴァ三日同盟】聯盟總會議上イタリー新聞記者團の低劣な議事妨害に對しルーマニア代表チチュレスコ外相は敢然議壇を蹴つて起ちヴァンゼーランド議長に對して『正義の名に於てこの野蠻行爲を彈壓せよ』と絕叫したが、右の事實は痛くイタリー政府の心證を害し、イタリー新聞紙は連日チチュレスコ外相の人身攻擊を續けてゐる、チチュレスコ外相はイタリー新聞界の行動につき二日イタリー代表部を訪ひ、イタリー政府の善處方を要求した、更に小協商國バルカン協商國各代表はチチュレスコ外相に對するイタリー新聞紙の記事に極度に憤慨し、イタリー政府との外交關係を斷絕せよといきまいてゐると傳へられるが、當のチチュレスコ外相は頻りに[illegible]に努め事なきを得たが、聯盟の規則を無視した大國代表の行動に對し小國の不滿は今や爆發點に達し、總會決議案採擇を前に聯盟政局は今や蜂の巢をつゝいたやうな混亂狀態を呈してゐる

英主力艦二隻の建造に着手

【ニューヨーク二日同盟】ヘラルド・トリビューン紙ロンドン特電によれば、イギリス政府は愈よ主力艦二隻の建造に着手することになり近くヨイン及びマーセイ兩造船會社に各一隻宛の註文を發するものと見られる、同建造費は一隻六百萬磅を見積られてゐる

大西洋を挾んで 英米が建艦競爭

【ロンドン三日同盟】ワシントン、ロンドン兩海軍條約滿期失効を前に、イギリス政府は愈よ主力艦の代艦建造に着手、七月下旬議會が休會に入るにさきだち二隻の建造契約を發表する方針で、仄聞するに建造費は一隻各六百萬磅でダイン、マーセー兩造船所に於て建造に當ると解される、イギリス政府が以上建艦計畫を發表すると共にアメリカ政府も直ちに主力艦二隻建造に着手、英米兩國政府は大西洋を挾んで早くも建艦競爭に鎬を削ることゝなつた

邦人殺害の英兵に 不起訴の判決 昨日の英領事裁判

【北平三日同盟】イギリス領事館にて開廷、裁判長モーリス氏は『五月廿六日の佐々木氏殺害事件は證據不十分にて不起訴とす』と宣し、單にバーに於ける暴行事件のみ起訴する旨宣言したため、日本人傍聽人は非常に憤慨し邦人記者は一齊に席を蹴つて退廷した、花輪一等書記官は午後零時二十分イギリス大使館にコーアン書記官を訪問し

日本側は判決に不滿足で今後外交々涉により解決する考へだがイギリス側も之れに對し何等かの用意ありや

と說明を求めたが、コーアン書記官は

余は判決を批判し得ず、外交々涉に關して日本側が書面を以て申込めば本省に回訓の上交涉に移したい

と答へた、然し外交々涉に移しても判決を覆すとは不可能であり、今後の折衝は相當波瀾を豫想されて居る

居留民憤慨

【北平三日同盟】イギリス領事裁判は我方の協力により數回に亘つて十名の證人に對し審理をとげた結果、イギリス兵士の佐々木氏殺害の事實は一點の疑ひの餘地なく過失致死で起訴せられるものと信ぜられてゐたが、意外にもモーリス裁判長は證據不十分として單なる暴行罪で起訴したことは無責任極まるものであり、我が大使館では第二の外交手段に附すべく對策考究中である、なほ居留民は不起訴決定の報を受けて極度に憤慨し居留民大會開催說が急速に擡頭して來た

三井物產異動

【東京電話】三井物產は今回左の如く人事異動を行つた

監査役 佐々田彰夫

當社沿革史編纂委員長兼務 京城支店長 小川強太郎

命本店本部秘書課長 青島支店長 大塚俊雄

命京城支店長

十日の閣議に 概算を說明 海相事務當局を督勵

【東京電話】海軍省では國策審議閣議に明年度豫算の概算を提出說明を求むべく、各部局提出の要求豫算に關し目下經理局において總豫算整理を急いでゐるが、各部局提出要求豫算に關し諸事業が尨大でありこれが調整に相當手間取り、十日の閣議には到底間に合ひさうにもない狀態にあるが、三日の閣議に於て國策審議順序を決定したので、永野海相は同日午後首腦部と協議の結果十日の閣議には是非とも概算を說明する方針を決定し事務當局を督勵することゝなつた、然して各部局要求豫算に關しては之れに關する諸計畫整理調に關して五、六日頃省議を開いて取捨選擇し、明年度要求豫算の概算を得た上、閣議に臨む方針である

貿易參與會議

【東京電話】商工省では三日午後一時半より商相官邸に貿易參與會議を開き商工省側寺尾貿易局長、外務省側松島通商局長、大藏省側より和田銀行局長、荒川爲替管理部長、谷口關稅課長、農林省より戶口農林局長、邸水產局長、遞信省より吉田事務官、拓務省より川東事務官出席、先づ寺尾貿易局長より今議會を通過せる重要輸出品取締法、輸出組合法改正法、輸出組合法等につき夫々說明ありたる後、今般施行せられたる綿織物輸入許可制及絹ホロ等の輸出許可制實施、並に人造絹織物輸出統制等に關し種々打合せの上午後三時十分散會した

緊急聯盟總會 制裁善後策に關する 一般討議を續行す

【ゼネヴァ二日同盟】緊急聯盟總會は二日午前十時半開會、議長ヴァンゼーランド氏司會の下に制裁善後策に關する一般討議を續行した、劈頭、スイスのモッタ代表は制裁撤回の具體的措置を講ずるため制裁調整委員會を設置することを提案し次の如く述べた

聯盟各國はイタリーの侵略行動を阻止するため經濟斷交の措置に出でたが制裁行動の見込は全く不徹底を免れず、國際聯盟は現在普遍性を缺く結果、制裁行動を以て戰爭を阻止する目的の達成は出來なかつた、刻下國際情勢の不安定極まりなき現狀においては直ちに制裁を撤回するは至當ならず、まづ制裁調整委員會を設置すべきである

次いでデンマークのモンク代表は同委員會設置に同意を表明し更に獨自の聯盟改組案を提案次の如く述べた

一、アメリカその他非聯盟國の參加を確保するため、理事會においてその具體案の檢討を行はしむべし

一、聯盟各國政府は非聯盟各國政府との通商協約を締結し、紛爭發生の場合相互に通商協議することゝする

次いでリトアニアのラゾライテイス代表も亦一九二〇年ポーランド軍がリトアニア國內に侵入した當時の事情を披瀝し國際聯盟の無力を痛嘆し、最後にオランダ代表より改組案について發言あつて後正午一旦休憩午後も制裁撤回の一般討議を續行チリー代表リヴアセヴイキューア、スエーデン代表ウエストマン、アイルランド代表ヴアレラ、ニュージランド代表パール、オーストリア代表ゲフリユーヌ、中華民國代表顧維鈞、ハンガリー代表デヴェリツクス氏及びペルシヤ代表セバーボチ氏は交々立つて制裁撤廢の已むを得ぬ所以を承認すると共に、九月の總會においては聯盟機構に根本的檢討を加へる必要ある旨を力說した、但し劈頭チリー代表リヴアセヴイキューア氏は聯盟不承認原則を支持、聯盟規約意見を表明左の如く述べた

チリー政府はアルゼンチナ政府と同樣侵略の成果不承認原則を支持する、若し聯盟の機能に對する信賴が回復されぬ限り、チリー政府は聯盟を脫退する方針である

又中華民國代表顧維鈞大使は例により滿洲國問題を蒸し返し左の如く述べた

中華民國政府は中華民國が侵略の犧牲となつた事實に鑑み、集團的安全保障體制の强化を目的とするあらゆる方法に參加したのは要するに滿洲事件に由來する當然の歸結である、原因は聯盟規約の不完全に存せず、規約の適用に徹底を欠いだ結果である、中華民國政府は今や制裁の撤去を受諾するが、しかも聯盟の重要原則は何等毀損されず、又集團的安全保障體制の理想をあくまで堅持することを各國代表に要請する

午後の會議は討議三時間の後午後六時散會した、三日更に續開する筈である

外地鑛務關係者打合會 拓相官邸で開催

【東京電話】拓務省では鑛山監督局長會議出席のため上京中の外地鑛務關係官を四日午前十時より芝三田の拓相官邸に招致、外地鑛務關係者打合會を開催することに決定した、出席者左の如し

▲拓務省側 北島殖產局長、江口商工課長、前川理事官、井上、三浦兩技師

▲外地側 (朝鮮)石田鑛山課長、鹽本技師 (臺灣)西村鑛務課長 (樺太)川崎技師

春繭取引相場 (種別は白)

月日	取引所	賣劉	掛目	數量
六・二六	寧邊	三、四	二六、九	一、二六六、〇〇〇
六・二七	〃	三、〇一	二七、九	一、〇九五、〇〇〇
六・二八	〃	三、一三	二六、九	二七三、〇〇〇
六・二九	赤山	三、二六	二八、一	四四一、〇〇〇
六・三〇	〃	三、三	二八、一	三四一、〇〇〇
〃	陽德	三、一一	二八、一	四三一、〇〇〇
〃	江東	三、四四	二六、八	九二、二五〇
〃	寧邊	三、五七	二七、九	七三一、〇〇〇
〃	成川	三、一五	二八、四	三三一、〇〇〇
〃	金化	三、二九	二九、三	三二七、〇〇〇
〃	价川	―	二九、〇	一九、九五〇
〃	信川	―	二九、三	一二四、三七〇
〃	文川	三、三四	二九、五	一五〇、〇〇〇

人

◇衛藤緝盛氏(朝鮮鐵道局運輸課長) 三日午後三時六分龍山着『のぞみ』で歸任、新居は東京市淀橋區西落合町一ノ二五〇

◇大北東一氏 三日本社來訪

◇伊東淳吉氏(京城覆審法院長) 三日別府より歸城

◇松原純一氏 東上中のところ六日午後三時二十分歸城

◇河野秋邨氏 挨拶のため三日本社來訪

夕刊後の市況

◇…大阪期米引跡

大新 六九圓八 不變

新鐘 一五七圓〇 一不

日產 七一圓八 不變

新東 一二七圓五 不變

◇…横濱生絲後場引

當 六六〇 先 六六〇

◇…福井人絹後場引

當 一四三 先 一四三

東西南北

キリストの最後の晚餐を描いた有名なダ・ヴインチの壁畫は▲今を去る四百年前一五三二年にフランスのフランシス一世から時のローマ法王クレメント七世に贈られたものだけに▲今ではすつかり色も褪せ壁の毛羽がぼろぼろになつて▲あたら名畫もこのまゝ駄目になるかと心ある者に惜まれてゐたが▲最近法王廳の畫工數名が數ヶ月かゝつてこの困難な修復作業を完成▲多年の懸案が解決された▲なにしろ、この名畫を修復するには▲絹糸、カンバスを始め金絲、銀絲を使つて破れた箇所を縫付けねばならず▲これが實に大變な仕事なので、これまで度々計畫されながら何時も計畫だけで終つてゐたものだが▲もうこれ以上引延ばすと全然修復出來なくなることが判明▲急に仕事にかゝつた譯で▲ダヴインチの名畫もこれで先づ生きかへつたと言ふもの

昭和ホテルの大英斷
一、當ホテルは時代の進むと共に室料制度の處今回營業開始三十年記念御禮の爲め室料は從前通りにて朝食はサービス致します何卒倍舊の御引立を以て御投宿の榮を賜らん事を御願致します
一、御室料 朝食付一圓五十錢より四圓迄(和洋室)各御一人樣增毎に五割增
一、御食事は食堂にて 晝夕食金壹圓均一 御入浴は何時にても自由
一、女中サービス料は御計算書の一割頂戴致します
昭和十一年七月改正
奉天驛前(地方事務所隣) 昭和ホテル 電話長四七二八番

投網と釣具
本年漁具の御用は是非網久へ
東京製高級釣具豐富に取揃へました
投網 四分目一等 十圓 四分目二等半 十三圓 五分目一等 八圓 五分目二等半 十一圓
㊇特製投網製造元 ㊇日高級平磨本テグス卸賣元
京城南大門通二丁目 網久商店 電話本局六二一五番 振替京城一二七〇六番

金銀 福 白金 石福鑛業 地金部
京城黃金町三ノ九 電話本局4856番 振替京城10203番

辨當と喫茶 內金剛普德庵食堂

最寄の代理店にてお買上を乞ふ
元賣發滿鮮 ツツキ商會本店 大阪・京城

眼は學問の『マド』 姿勢は正しくメガネは正確
各眼科病院御指定
大學堂眼鏡店 京城本町二丁目 電話本局(2)三七五五 振替京城一二九
眼鏡・雙眼鏡・カタログ進呈(要二錢)

創立明治參拾貳年
京城府南大門通二丁目
株式會社 朝鮮商業銀行
頭取 朴榮喆 專務取締役 堀正一
支店 出張所

昭和十一年版 滿洲及日本外地會社要覽 定價金五圓也 出來ました!
發行所 東海通信社 東京市京橋區槇町一ノ一 振替東京五九一三九番
取次所 大阪屋號、東京堂 上田屋 京城

社説 中堅指導者の養成

農村更生といふよりも農村再建のために中堅指導者の養成は當面急務中の急務である。當局においても年來これに全力を傾注し、各道それぞれの施設を設けて、中堅青年を選拔しこれを訓育に努力しつゝある。そして今後一層の馬力をかける必要があるのであるが、これに就て一種の希望を抱いてゐる者があるやうである。即ち中堅指導員は、さう急に作られるものではない、といふ考へである。中堅指導員を作るには大人格者が上にあつて、吉田松陰の松下村塾式に、人を以て人を化する、やり方でやらねばならぬといふやうな考へ方がそれである。これは啓蒙流の理想的な考へ方で、理想的な實際を顧慮せぬ、極めて抽象的なしかも迂遠な考へ方といはねばならぬ。

×

今日の農村指導に必要な指導員は、理想から云へば知識もあり、人格も立派で、技術的にも優秀な人物であつてほしいことは云ふまでもないことである。しかし農村の實狀は農業技術においても、すべてが幼稚低級であつて、これを敎へ導くところがなければ、何時までも進歩も向上も期すことが出來ないのである。『指導員』といふ文字に囚はれて、これを非常に高く評價し、また理想的な人格を要求して、さうしたものを全部に配置する必要があるかの如くに考へるのは、指導の目標を顧慮せぬ非實際的な考へ方といはねばならぬ。今日の農村は、一日も早くより進歩した生活、より進歩した農耕法に慣れなければならないのである。しかも、それが極めて容易に指導し得られるのであるから、そのために必要有爲な指導員を、出來るだけ速かに且つ廣く配置する必要があるのである。

×

現在各道において養成しつゝある指導員は、實にこの目的のために養成しつゝあるのであつて、既にその成績においても良好なことが實證されてゐる。その養成方法においても、これをやり始めた時と、今日とでは一段の進歩があることも認められてゐる。その實狀を考へずして、指導員の養成について理想的な欲求をなすとは、少し思慮が淺いと云はねばならぬ。それよりも、當面考へなければならぬことは、如何にして速かに指導員を多く作るべきかといふこと、如何にして速かに指導員を必要としないまでに、農村を訓化すべきかといふことでなければならぬ。便所の整理、農具の整頓から敎へてかゝらねばならぬ今日の農村の實狀を見る時、そこに松下村塾式の理想的な敎養をとげた指導員を送つたところで、到底農村の目的は達せられるものではない。應病與藥といふことがあるが、農村の指導員は矢張り農村の實際に應じて、相當の智能を具備したものを選ばねばならぬ。

國策閣議の開會に 財界は再び混迷

大變動は回避されん

廣田内閣は七月三日の定例閣議から次回十日の定例閣議までの一週間連日臨時閣議を開いて庶政一新の重要國策を論議することになつてゐるが、從に人氣取的國策が氾濫するにおいては機能倒れとなつてつひに何ものをも爲ざる結果になるのを恐れ、所謂三長官の進言に基づき廣田首相自ら各國策の緩急輕重について取捨選擇を行つた結果優先的國策として

（一）國防（陸海軍）（二）増税及び増收（大藏）（三）電力（遞信）（四）燃料（商工及び軍部）（五）航空（遞信及び軍部）（六）保健（内務、文部、軍部）（七）農業保險（農林）

七項目を決定したと傳へられる。しかして、これらの國策の具體案については種々な機會に非公式ながら總裝され、特に（一）（二）（三）の項目についてはその都度財界に異常な衝動を與へたことは讀者諸君のすでに見られた通りで七月三日の閣議が接近するにつれ財界特に株式市場は新なる不安に襲はれ、新規買手控はとかく見送られ勝ちであるばかりでなく玄人筋の賣り募ひ漸次濃厚化せんとしつゝある

かやうに財界が國策會議の前途に不安を感じつゝあるのは、今日まで世上に傳へられた革新案なるものが大部内閣調査局乃至各關係省内の所謂新官僚輩の立案に成るもので現實の經濟界に多かれ少かれ變動を與へるものと判斷されてゐるからである、即ち

（一）國防については、陸海軍の要求が本年度の約十億五千萬圓の豫算に對し、明年度は一躍十四五億圓を豫想され、この限りにおいては軍需インフレの再昂進として當該產業部門にとつては福音たるには違ひないが、反面いよいよ惡性インフレの危險が現實化するのではないかと危惧されること

（二）もしこの惡性インフレ化を回避せんとすれば勢ひ明年度以降の赤字公債發行額を減少せしめないまでも少くとも本年程度に止めねばならず、それがためには大規模の増税を斷行しなければならない、もしも一部に傳へられる三億五千萬圓程度の大増税であつたならば全產業界への影響は勢ひ深刻化せざるを得ない、又假に増税額が一億圓台に止まつても、財產税、資上税のやうな新税が細率ながら實施される場合は十二年度以來いつ何時税率が増大されるかも保し難い

（三）さらに傳へられる電力の民有國營案の如きものが閣議において容認される場合はひとり電力事業のみでなく全產業部門にとつて由々しき大事でなければならない、即ち表面民有の形式を保留し無償にて重要產業部門の國營或は國家管理がしかし簡單に可能になるにおいては企業投資のママ味は激減するばかりでなく、既存の產業資本は何れも發展性を失ひ一種の產業奉還となり資本主義の全機構は實質上大變革を免れ難い

その他の國策については特に財界の不安を煽り立てる筋合のものはないが、右三項は當面財界にとつて致命的な問題と稱していい、しかもそれはかりならまだいいが、これらに關聯して一部に政變說が擡頭するに至つた、即ちこれらの傳へられる革新國策については、政黨出身閣僚（特に政友會出身閣僚）は必ずや反對を唱へ、また自發立案の國策が優先的論議されざることに不滿の言を表明し紛議は紛糾するだらうといふのである。しかし政黨出身閣僚がかゝる行動によつて内閣の破壞まで賭し革新國策協議失敗の責任を負ふものとは信ぜられない、また軍部大臣が更に猛烈な革新案を閣議に提出して一大波瀾を捲き起すものとも考へられない、いな恐らく電力民有國營案の如き產業革新案も閣議で揉まれるうちには傳へられる內容が漸次骨拔きにされ結局經濟界に大變動を與へるやうな結果に立ち至ることは萬一あるまいと觀測される、但しこれらの豫想が國策閣議に關する範圍に限られてゐるとは豫めことわつて置かねばならない

鄉男の計畫する 經濟參謀本部

三井、三菱の尻込みから 盜金難で計畫倒れか

過般、財界の諸團體が中心となつて、鄉誠之助男を招待した時の席上、鄉男は、財界の經濟參謀本部は、その後どうなつたか、それは、ずつと前からの鄉男の主張であるが果して鄉男の抱懷する理想通りに實現するかどうか

澁澤 子亡き後のわが財界の世話役は、全く鄉男の肩にかゝつてゐる。井上準之助、和田豐治の兩君でもなほ健在ならまだしも、今日においては、鄉男でなければやらぬ。それは彼自身としても確に自負してゐるところだらうし、世間もまた彼を押し立てようとしてゐる、東京商工會議所會頭として、日本經濟聯盟の會長でもある彼がやらなければ、誰がそれをやらう。勝山雷太君なども相當に野心はあらうが德が足りないし、世間もまた相手にしない。藤原銀次郎君や各務鎌吉君などは十分實力はあるが餘りにも三井、三菱の色がつき過ぎてゐる。其處に鄉男の野心があり、自負がある。經濟參謀本部といふやうなことも男の自負心が然らしめたものに外ならぬ

ただ 前内閣の手で、内閣審議會が成立し、池田、各務の兩君が財界を代表して入つたので勢ひ彼の理想も立消えとなり、審議會へ對し自分達の希望を吹き込めば、それでよい——といふやうな考へで一切を内閣に委ねて來た所が、二・二六事件を動機として内閣審議會は廢止となつた。彼の與望はなくなつたのだ。しかも廣田内閣の庶政一新は、漸く進行しようとしてをり、官僚の手になる國策は氾濫し、官僚の勢力が擴大されただけに、軍部、官僚の勢力は一層いろ濃くそれに反映されようとしてゐる

何しろ 軍部內の行動派は鳴を潛めたもの、合法的國家改造の空氣は、却つて國策樹立に對し熾烈の度を加へたので、動もすれば一般はそれに押され氣味である。その上、更に機を見るに敏な政黨は、時流に乘じて、勢力を挽回しようとしてゐるので、これまた思ひ切つた理想を國策の上に織込まうとしてゐる。電力國營案の如きもその一つの現れである。『こりや軍部、官僚、政黨のみに任せてはおけぬ』といふのが最近鄉男及び周圍の意嚮で、それがつまり經濟參謀本部の主張ともなつたのである

が併し 何時の場合にも先立つものは金だ。『一億圓ばかり欲しい』といふのが、今日この頃の彼の口癖で、三井、三菱から一千萬圓乃至一千五百萬圓宛出させ、他の諸會社から、それを補ひまづ當初は五千萬圓ぐらゐ、これを最小限度としても三千萬圓位は無論何とかならう、それに依つて仕事を始めて行かうといふのが鄉男の肚らしいが、さて出來さうで出來ないのが、金である、しかも經濟國策樹立の爲めの經濟參謀本部ではあるが、それが動もすれば資本家擁護と誤解され易い懼れがある、三井、三菱とも、その點を世間から誤解されてはならぬと、折角金を出しながら世間から睨まれてはならぬと、鄉男の意志に贊成しながらも、なほ少からず躊躇してゐるらしい所がある鄉男は頻りに焦つてゐるやうではあるが、果してそれが出來るかどうか、むしろ現在においては計畫倒れになりさうである

「一人前の私より大きいわ！」

「一人前の私より大きいわ」と變な感心の仕方ですがよく調べて見ると小供の様に見えても之れで十六歳のオヂ・デルさんと言ふ小人部中での妙齢の婦人です、御自身の小さ過ぎるのも事實ですがこの巨犬『チャッチ』も當地では巨犬として有名なものださうです

獅子鄉の目ざめ

——黃海道を突っ走る——（八）

池田林儀

京畿道の西部から黃海道を望む時、眠れる獅子の正面にしてはならぬ。眠れる獅子の懐の中にある。全鮮一の耕地面積を有する黃海道は、農業王國として自負すると共に、豐富なる山林、無盡藏の鑛產、豐富なる水產を以て、西鮮第一の產業王國を以て任じてゐる。然るに黃海道は地味に隠れて『眠れる獅子』といふことになつてゐるが、昨年の黃海道は獅子の目ざめ興旺たるものがある。

先づこれを農業に見る。耕地總面積五十四萬一千二百九十町九反歩（昭和八年末）にして、内畓十四萬町歩、米產額百四十九萬石、價格二千七百萬圓に達し、本道農產價格の約四割四分を占め、農產物中樞要の地位にある。

本道農業開發の中樞機關は黃海道農會である。道農會を實質して所謂郡農會を統制指導し、之と密接なる連絡をとつて農產物處理に力を致し、產調、產繭、繩叺は勿論、最近に於ては小麥大豆の共販を實施して好成績を収めてゐる。更に本年からは粟の共販を行ふこととして、目下これが準備を急いでゐる。

この外營農必需品たる肥料、農具等の共同購入を實施し、農民の福利を圖るために、最善の努力を傾注してゐる。現に實施しつゝある事業の主なるものを列記すれば

一、各種講習會並共進會品評會等の開催
二、米穀の乾燥調製の改善其他
三、棉作の獎勵
四、蠶業の獎勵
五、畜產の獎勵
六、副業の獎勵
七、農村振興施設

黃海道の山は淋しい。それから推して林業のほどが察せられる。林野總面積は約九十九萬餘町歩で、本道面積の約五割八分を占めてゐる。内九割は民有林野、又は將來民有に歸屬すべき不要存國有林野である。そして、之を林相別に見れば、成林地二割六分、稚樹地六割二分、未立木地六分、除地六分の割合で、成林地少く、稚樹地が過半を占めてゐる。樹種は主としてアカマツ、ナラ類、カシハ、クヌギ等である。

昭和九年中における林產額は三百十二萬五千圓で、その主なるものは、用材、薪炭材、綠肥、堆肥原料、木炭、樹實、樹皮等である

明治四十五年人工造林を實施以來、年々林業獎勵に努力し、昭和九年における造林面積は約四千三百町歩、植栽本數八百六十一萬七千餘本、種蒔量は四萬七千七百立である

又林業試驗林を經營し、道林業經營の範を示すために、或は林業試驗地を設置して林業の調査試驗を行ひ、道林業の進展に資してゐる

ビール合戰

參加者の資格と 競爭の秘訣

昨年ミルウオーキーで行はれた第一回ビール・ドリンキング・トーナメントで半ガロンのビールを三十四秒間で平げて優勝したフロイド・ヴエレツト君は今年も强豪連を敵に廻して競爭するため着々準備を整へてゐるが、最近二日間に三十二ガロンのビールを平げすつかり自信をつけ、今年は是非共去年の記錄を破ると力んでゐる。ヴエレツト君の秘訣を參考迄に紹介すると——

食事
二日間に鹽豚一ポンド
一日置きに鮭の鹽漬二ポンド
一日毎にビール小樽二個
一日に食事三回

其の他の注意事項
夜間は外出しないこと
身體の肥るやうに心掛けること
香氣に努すること

因に第二回トーナメントは參加人員三百名で資格は次の通り
一、年齢二十一歳以上の男女
一、四十秒、内にビール半ガロンを呑み得る者

煙草ものがたり

落第坊主は煙草好き

米國の思ひ切つた宣傳文句

我が國だけでも、煙草の稅金の上り高、年に二億圓、專賣局賣上高昭和十年度四千三百萬圓——、まことにそら恐ろしき至までいぶり煙りではある、しかも、このすばらしい魅力を持つてゐるタバコなるもの、またしてもお中元季節を經へて、贈つて喜ばれ、受けて重寶と例によつて例の通り

ものの本に據ると

煙草の歴史一千年しかも、タバコなるものが全世界に擴まつたその始めは、異國物紹介の道筋ではお定まりの例のコロンブスのアメリカ發見が引合に出される。コロンブスが煙草の種子を持つて歸國してから、これは珍しい植物だといふので、方々で試みに栽培して見たが、その中でもニコツトといふお醫者さん『ひつけ藥』には持つて來いの藥草であると、大いに栽培奬勵をしたわけだが、その時の能書によると喫しすぎると目まひを起すから御用心と吳々も注意書をつけ、これは藥用品であるぞよとしつかり鋲を押したにも拘らず、これの持つ魅力に引きづられ目まひ位は覺悟の上、愛煙家續出今日では世界の隅まで紫煙ゆらゆらと立ち上らぬ所はないといふまでの盛況（?）を呈してゐる次第——なほ、また、これが紅毛人の船によつてわが國に渡來したのは足利末期であるといふ——

爾來同好者續出

して、この道ばかりは一向に廢れやうとしないばかりか、最近では中女學生の中でも生意氣な奴はスパスパ煙りをふかしてゐるといつた始末、さればこそ未成年者喫煙の問題は昨今またまた喧しくなつて來た有樣である、といふほどまでにタバコの世界はひろがりつゝある現狀、これは日本ばかりではなく、外國でも同じこと、年と共に盛んになるニコチアンの跋扈、

さてそれほど人間生活と切つても切れぬ關係を生ずるものとすればタバコなるもの、そも如何なる正體のものであらうか、一應吟味して見ようではないか

『煙草は音聲』をよくし呼吸をなだらかにす、人體の衛生料なり』とは米國に於ける初期の煙草營業の宣傳文の冒頭を飾るスローガンであるがこの名文（?）の起草者は一體全體誰であらうかといふと、これぞ、當時その人ありと知られた生理學の大家、ドクトルウヰリアム・バークレーといふ御仁、噫は西暦一六一四年といへば、今日から三百二十二年の昔になるか、とにかく滑稽に感じられるのは、煙草の商賣人でもない彼が——しかも當時の生理學者であつた彼が、タバコのためにこれだけの大提灯を持つたといふのは實に怪體な話、結局、當時生理學の大先生も魅惑的な紫煙のために、すつかり参つてしまひ、こんな大それた宣傳文を起草したのであらう

ゆらゆらとのぼる紫煙

これがために世界中何億といふ人達が時と金とを費してゐるわけである さればこそ、喫煙同盟なるものさへ出現して、この傾向を幾分でも喰ひ止めようと試みたこともあるが、なかなか以て喫煙同盟のおどかしなんぞに乘るものではない、ますます煙りをいよいよ立てるといふ始末、さて、そのおどし文句には——『禍あつて益なきタバコ、頭痛の開扉であり血脈を締め、人間を死の國へ一日も早く誘ふパイロツトである』とあるのだが、そんな程度の甘い脅かしに乘るやうなニコチアンは一人だつて居はしない

タバコ喫め喫め
至までいぶせ
どうせこの世はしやくのたね

世紀末の頽廢的氣分は更に拍車をかけて、すさまじやニコチアンの大行進——

さて話は變る ここに、B・ロスリン・アーブ教授は職業柄『身心に及ぼす喫煙の影響』といふことを調査するため、煙草好きの學生と全然煙草を喫はぬ學生とを比較研究するために、統計をとつて見た、それに依ると、專門學校の落第生について見ると、喫煙者百七十七名、非喫煙者百七十六名について——）落第生は喫煙者中五七・一パーセント、非喫煙者中二一・八パーセントを示してゐることを報告した、また、E・L・クラーク氏は、同氏の主宰する專門學校において、その六八・五パーセントに當る成績優秀者は悉く非喫煙者であり、成績不良の部類に屬する者一八・三パーセントは喫煙者であると報告してゐるこれに依つて見ると

落第坊主は どうもタバコ好きの青年に多いらしい、要するに學生諸君は出來るだけタバコに近寄るべからずといふのが優等生になる秘訣（?）らしく思はれる、またボストン大學藥學の大家W・L・メンデンホール博士は面白い報告をしてゐる、ホーランドの子供達の中には、十歳未滿といふ幼年時代に、早くもその五〇パーセントは煙草を喫つてゐるといふのだから驚かされる、それが十歳を超えると、まだ十一歳といふ聲を聞かない中に八〇パーセントは煙草好きとなつてゐるといふのだから大した勢ひである、然らば、これを前述のW・L・メンデンホール博士の計法をもつてすれば、大學へでも行くやうになれば悉く落第坊主となるわけだが果してどんなものか、それは報告されてゐない、いつたい煙草なるものは、すでに述べたやうに、ジャン・ニコツトが藥用として初めて紹介したのが、世界の文明國へ擴まる導因ではあつたが

煙毒なるものは 結局、煙草の葉に含まれるアルカロイド成分をさしていふのであるこれを喫みすぎると、忽ち頭痛を起したりするので、ニコツトの名をとつて、ニコチンと名づけた次第であるが、いつたいニコチンなるものは、一本の煙草にどのくらゐふくまれてゐるかといふと、ヴアージニア葉卷一・四パーセントマニラ卷となると、その倍もしくはそれ以上を含んでゐるといふ以上何れも葉卷の話であるが卷煙草ならば如何？といふと、ヴアージニアで卷で、〇・六パーセントこれが大體の見當である、然らば、葉卷一本にふくまれてゐるニコチンは卷煙草に比較するとどうかといふと、葉卷一本が卷煙草の十二本乃至十八本に相當するさうだ——これはドキソンといふ人の說明する所——

産業國策への思出（二）

朝倉昇

將來南鮮地方の緬羊飼養の盛んな地方でも、粗沙飼糧により、愛知縣の山間地帶のやうに飼育が行はれるであらう。とに角牛一頭の飼糧で七、八頭は飼ふことが出來る。過渡期の飼羊としては、小羊一頭四、五十圓といふ非常な收入もある。一擔千金式經營では駄目だ。堅實に一町歩耕作農家、羊五頭を標準として進むべきである。粗沙は飼糧としては羊の好物で、發育もよく、羊の腹を通した粗沙は羊肥として、肥効が倍加せられる。羊は牝牡とも明け二歲の春には、採毛が出來、牡は五、六歲、牝は八、九歲まで繁殖につかひ、後は肉用として處分すべきである。一農家五頭の飼羊、ホームスパンの織上げまでゆけば、副業飼羊から、家庭工業にまで擴げ得る。日濠通商條約交渉を繞つて、わが國の毛織工業の原料問題や、緬羊增殖の問題がやかましくなつてゐる。世界經濟の動向から、工業原料問題は、一層深刻に國策的見地から考究せられてゐる。わが國の羊毛輸入は昭和十年では、約八十萬俵である。金額で約一億九千萬圓である。

主なる國の生產高とわが國の輸入（單位千俵但し千圓百瞭 商務の濠毛問題から）

	生產數量	輸入數量	金額
濠洲	三,〇〇〇	五七〇	一八三,〇〇〇
新西蘭	七〇〇	三四	四,〇〇〇
南阿	九〇〇	八	一,八〇〇
アルゼンチン	一,〇〇〇	三	六〇〇
ウルグアイ	三二〇		

わが國の毛織工業は、濠洲羊毛に依存してゐる。原料國策上重大問題である。內地の飼育緬羊頭數は、昭和九年において、三萬五千九百餘頭で、採毛約十七萬ポンドである。朝鮮では昭和十年末約一萬頭で、十一年輸入豫定の二千六百頭を加へ、年內に約一萬五千頭に達する見込みである。現增殖計畫は、昭和九年以降十ケ年十萬頭目標で、現在では採毛約五萬ポンドに達し、毛織原料からして內地、朝鮮の生產は桁違ひで、問題にならない。軍部の需要だけでも、約三百萬頭を要する。全需要の自給は、現在の消費でも約三千萬頭が必要である。內地の草地保護地五百萬頭と更に朝鮮の飼養計畫を、豫想するも心細い。勿論ステープル、ファイバア（人造羊毛）の問題も考ふべきである。又天然絹糸を毛羊代用になすことも忘れてはならん。いづれにしても原料國策の上からは現在三十萬頭を要する。日滿經濟ブロック經濟の緬羊を一環として、この問題は見直すべきである。滿蒙の緬羊殖政は詳かではないが、約二千萬頭である。蒙古種の粗惡羊毛である。勿論これが改良が急務である。わが國のコルデール種の普及、滿蒙羊毛の改良、この兩方策の相提攜進捗に、羊毛資源自給の大方策を確立すべきでないか。（筆者は平壤專賣支局長農政學、經濟政策の研究）

夜盜汗をかいたり 動悸や息切れする人々は 身體のシンが衰へた徵候である

是を試してごらんなさい

睡 眠中に盜汗をかいたり、少し動いても息切れするのは身體のシンが非常に衰弱して居る徵候である是れから暑季になつて病人が俄かに多くなるのも、平生の養生を忘れて居るからで、生活力の根本たる身體のシンさへ強壯になれば

自 然の生理機能が調子よくなり、抵抗力も緊張するから心臟も穩やかに、血液の循環もよくなり胃腸の働らきも活潑になつて食欲進み容易く消化し、工合よく便通も整つて、身體が健康に肥り、頭も朗らかになつて、夜分は眞に快よく

安 眠熟睡を得るから、翌朝は迚も頭腦明快で、常に潑剌たる元氣に滿ち、暑さ寒さも平氣で、流行病傳染病も恐るゝに足らず、グズグズして居る病人でも是れが健康回復の基調となるのであるから、平生身體のシンの弱いのが本で

腦 神經が衰弱し、夜分不眠に苦しみ、盜汗をかいたりして、翌朝頭がボンヤリ、舌苦て御飯もまづく、胃腸の働らきがわるくて身體が瘦せ、力の拔けた樣に倦くて、何をするのも大儀で息切がし易く

目 の力も薄く、根氣乏しく、憂鬱不愉快で日を送つて居る樣な人が、身體のシンを强くするには、滋養强壯劑の養命酒を朝晩少しづゝ養生に愛飲する程よいことはないと、眞實の好評でますます有名ですからあなたも一度は成程と早分りに御體驗を……

衰弱して盜汗の出る 身體が力付き迚も丈夫になる

北海道 谷川一雄

私は腺病質で榮養が至つて悪く食欲がなく元氣もなく、身體が倦くて一日の勞働が堪へられない苦痛でありました處、十八歲の頃より目切り衰弱した爲、病床に臥れて仕舞ひました、其後醫師の治療を受け生命だけは取止めたが、衰弱が甚だしく、あらゆる藥や滋養劑を試みましたが捗々しからず惱んで困りました處パンフ紙上で養命酒を知り早速買求めて貰ひ、服んで見ますと說明書の通り五體六腑へしみ渡る快感を覺え、一瓶を飲み終る頃から頭がハッキリし盜汗もなくなり、二本三本と連用して居る內に、食欲が增し便通も順調になり元氣が出て、何共云へない力が身體に湧いて來ました、其後連用の結果永年病弱で苦しんだ身體が一變して丈夫になり、今では快活な二十三歲の春を迎へ感謝に滿ちて、人一倍働いて居ります（十一年四月廿日受付寫眞は御本人）

小瓶進呈

貴下の為なる深山仙境にして芳醇美味で滋もうまくて飲みよい事を紹介する爲め、養命酒試飲用小瓶一本を無代で送呈しますから東京澁谷區上通四丁目卅番地養命酒本舗出張所へ宛てハガキを御出しあれ。

滋養强壯劑として
◆虛弱體質の人
◆胃腸衰弱の人
◆强腦强精の目的
◆神經衰弱の人
◆根氣薄弱の人
◆不眠・息切れの人
◆呼吸器羸弱の人
◆疲勞倦怠の人
◆產前產後の婦人
◆貧血冷込みの人
◆病後恢復期 等々

信州伊那の谷名產 製法日米專賣特許
鹽澤家傳 **養命酒**
携帶用 一圓五十錢 大瓶 三圓 德用 四圓

●全國有名の藥店、百貨店、食料品店にあり。
品切れ等の節は便宜上、東京出張所へ御註文下さい。
送料弊舗負擔、代金引換は送料實費を頂きます。

御注意 ニセモノあり 專賣特許鹽澤家養命酒の文字に特に御注目の上お求め下さい。

信州上伊那郡南向村大草 醸造發賣元 養命酒本舗天龍館
東京澁谷區上通四丁目卅番地
出張所 養命酒本舗出張所
電話青山五三九八番 振替東京六八八五五番

鰮漁況 咸北と江原

【元山】咸南水産試驗場に達した咸北及び江原道の鰮漁況は左の通り

▲咸鏡北道＝上旬は一般に沿岸に冷水帯あり西浦二十三隻、漁大津十七隻、城津九十隻、清津七隻出漁、最高六十四丁、最低六丁の漁獲あり漁場は那島沖十二浬、洋島東南四五十浬、漁大津東二十浬、城津東南四五十浬のところ

▲江原道＝上旬は蔚珍方面魚群游集の報あつたが二日頃で四散した、三陟、江陵方面も二三日途切れ漁獲の大部は慶北方面へ南下した、慶北々部は稍好調を示してゐる様子である、江原道六月中旬までの累計十三萬九千丁、六月十八日竹邊よりの情報によれば昨日より好漁となり一隻五、六十丁平均の水揚あり浦項十五浬見當にして長需は依然有望の状態の由

野遊會

【雄基】國際運輸支店では廿九日午前十一時から郡屋基山で野遊會を催した

降りしきる雨中に 物凄く閃く銃火

咸南中等學校青訓の演習

若人の血は高鳴る

【咸興】青年の士氣を振作し平素訓練の實績を綜合的に發揮せしめ青年學徒をして訓練の成果を把握とする自信力を附與すると共に一般民衆に對し國防の實効を體認せしめ併せて國防思想の普及に資せんとする咸南主催中等學校並青年訓練所聯合演習は豫定の如く二日から三日にかけて興南、咸興の山野に實施された、二日は朝來篠を突く雨に濡れて南軍輸送列車の咸興通過頃から霧雨となり正午過ぐる頃からはいよいよ本降りとなつたが勇躍征途に就いた青年學徒の意氣は高く降る雨の中午前十時までに元山部隊に咸南の青訓部隊をもつて組織する南軍は興南警察部背後方高地に、北軍の先鋒たる咸興部隊は九龍里峻嶺所高地に對峙し咸南道廳前廣場に集結した北軍主力は先遣隊援護のため順路出動する、兩軍の編成は

◇南軍（指揮官坂本少佐）元中一四五名▲元商八四名▲元山青訓五〇名▲咸興青訓（公私立合同）四五名▲興南青訓四〇名▲步兵砲一▲機關銃六▲輕機關銃六▲現役將兵三八名

◇北軍（指揮官大竹少佐）咸商二五一名▲咸興高普二六六名▲咸興農業一三八名▲咸中五八▲步兵砲一▲機關銃二▲輕機關銃六▲現役將兵三八名の總員一千一百余名、統監部は統監湯村知事（自動車）以下業務長佐々木内務部長▲計畫指導官谷合中佐小川中尉▲參謀牧山學務課長以下學務課員▲參與各學校長、各青訓主事▲審判兼指導谷合中佐以下現役將校七名、在鄕將校青訓指導員等これに咸興衛戍病院、咸興道立醫院の救護班を加へて戰機の熟するを待つ

▲想定（兩軍共通）甲國は城川以北、乙國は城川江龍興江の中間地區、丙國は龍興江以南を領土とし乙丙兩國は十數年來攻守同盟を締結し甲乙國境問題に關し常に甲國と相反目しつゝあつたが現勢數ケ月前國境問題に端を發し甲國は乙丙兩國に對し開戰し目下その主力は某方面に出動し鐵道沿線地方の國内は機甲軍をもつて守備に任ぜしめつゝある

▲想定（南軍）丙國飛行隊は昨一日夜興南を空襲し又今早朝來咸興附近に對し屢々空襲を加へつゝあり元山義勇少年軍は丙國高等統帥の指令に依り興南及咸興を攻略すべく一日夕暮如として敵襲の輸送船に搭乘元山港を出發し二日早朝興南及び西湖津に上陸集結を完了した

▲想定（北軍）昨一日夕興南には所屬不明の敵飛行機の襲來を受けたが豫め準備した適切な防空施設により大なる損害はない、又事變勃發以來咸興府民より編成された義勇防護團は既に所要の訓練を終り臨時部落につき得る準備を完了待機中であり咸鏡線は所々爆撃を受け一日夜來運行全く杜絶、湖端地方で結成された愛國飛行隊の一部は咸興々南に飛來し防空に任ずるの報あつたがまだ確實でない

かくて學生青訓演習は郷軍分會、國防義會、消防組その他全府民を總動員した防空演習とまで發展した、この興戰經に一千餘名の青年學徒は

午前十時興南に於ける南軍の陣地攻防▲午前十時半から本宮飛行場附近の南軍主力遭遇戰▲午後三時半から本宮咸興間の追撃退却▲午後六時から咸興盤龍山麓に於ける南君對峙の前哨及び露營（過激のため學校宿營）

を冒してずぶ濡れ泥塗の姿で隨時隨所に若き血は高鳴る感激の戰場面を展開し防空演習は

二日午後三時半大昭町黄金町交叉點▲午後三時四十分郵便局前五叉路▲午後四時產物陳列所前の防毒演習から夜は敵機空襲の警戒管制、非常警制

と所定の計畫により降りしきる雨と諸事滞りなく第一日を終つた

地方によつて違ふ "鳥の啼き聲"研究

淡水動物研究の權威者 川村教授慌だしく歸る

【羅南】京都帝國大學の川村多實二教授は北鮮の淡水動物を約一ヶ月に亘つて採集してゐたが、一日午後四時半、ヒヨツコリ清津驛頭に現れ出帆間際のサイベリア丸に慌ただしく飛乘して歸途に就いた 教授は忙がしく次の如く語つた

私は京都湖畔の臨湖實驗所にゐて淡水動物の研究をしてゐますが、五月の末頃朝鮮に來て京城に一週間ばかり滞在してその後は咸南、咸北の山野を跋渉して淡水動物や植物の採集をして來ました、京城では山階侯にもお目にかゝりました、歩いたところは卦陵嶺、白岩、朱乙、會寧などで吉林、龍井方面へも行つて來ました、收穫は頗る豊富でこのなかには新種が少からずあるだらうと樂しみにしてゐます こんなことをいつてはどうか…まだいつてはいけないやうな氣もしますが、私は今度鳥の啼き聲の地方差といふやうなものを研究してみました隨分變つてゐて面白いのですが結論はこゝでは發表出來ません、鳥の研究ではベルグマン氏もこちらへ來てゐたやうですが、こんな研究までやつてゐたでせうかネ……

と頗る頼もしい口吻を洩らしたが更に今年九月からは台灣方面へ研究に出かけると附け加へた

サ丸の珍客

【羅南】一日午後五時清津出帆のサイベリア丸には、清津から乘船の野村大將、大谷侯夫妻一行はじめ滿洲からの支那國立中央大學張鈺哲、山東大學李○の兩教授、羅事武官ウエッカーリング氏など諸國から來船の東京駐在米國大使館附の形であつた、張、李兩教授は日食觀測のためハバロフスクに行つての歸りで、次の如く語つた

北海道とハバロフスクの二箇所へ觀測に出かけることになつて私共はハバロフスクへ行きましたが皆既日食になり、欠けはじめる頃になつて雲がかゝり、續いて旋風が起つて紅塵が舞ひあがり天も地も滅茶苦茶になりました、こんなわけで何も觀測が出來ませんでした、ソヴエートの觀測隊もハバロフスクでは失敗しました

高地帶模範部落

營農改善の基礎を築く

【咸興】豊山郡豊仁面七星里に創設された高地帶營農改善綜合模範部落の實績如何は來年度以降開設の高地帶營農施設の運營に影響するところ大なるものがあるため當局指導方面に亘る周到な多角營農指導に懸命の努力をつくしてゐるが本年度は創設早々のことでもあり各般に萬全の効果は期待し難いものとし普通農耕關係では

大麥、小麥、大豆、粟等は道農會斡旋數量を基礎として作付面積を決定し▲大麻種子一石五斗には道費六割の補助により配給に遺憾なきを期し▲蔬菜種子は購入豫算の範圍内で甘藍、玉葱、南瓜、白菜等を適宜取合せ▲小麥肥料は硫安反當二貫目▲農具の中ショベル、鍬は各戸一、足踏式籾摺製造機は五戸に對し一機、旋風機は十戸に對し一機、一斗枡一升枡二十五匁秤は全部落各一箇

の標準により普通農事改善の手堅い基礎を形成することになつた

カルキ消毒と赤水

邑民を恐怖に走らす

貯水池に身投げの噂から 海州でとんだナンセンス

【海州】とんでもない噂が流布して飲料水に不自由したといふ最近邑上水道貯水池に投身自殺を遂げた者あり、邑水道當局ではこの事實を隱蔽しカルキ消毒をしたので上水道水は消毒薬の臭がするといふ噂が何處からともなく流布され忽ち邑内の隅から隅まで廣まりこれを事實だと信じ切つてゐる營業者や各家庭ではわざわざ遠方まで怪しげな井戸水を汲ませるやら、水道水の再消毒をするやらの大騒ぎを演じてゐるが、この噂の根據について調査してみると全く事實無根で貯水池には投身自殺した事實なくカルキ消毒をやつたのは上水道敷設外經營中の部が漸次淀み出たためカルキ消毒で濾過池を掃除したのでカルキ臭があり、又水道水が赤褐色を帶びてゐるのも前記の如く經營の部が浸み出したためで、この點やカルキ臭は何れも有害なものでなく飲用に差支へぬことが判つた結局とんでもない噂が流布されたお蔭で各地の水飢饉を他處に水に惠まれた海州までが溢れる貯水池を抱へて飲用水に不自由したといふナンセンス騒を演じたわけである、因に海州署では此の噂が流布されたため一般市民が迷惑してゐるに鑑み虛傳である旨の宣傳ビラを配布した

上下水改善と市區の改正

城津の三大事業 邑長が本府と折衝

【城津】吉留邑長は明年度豫算編成を前に邑の事業計畫を携へて一日上道、折衝の後更に本府に赴いたが財源たる起債認可並に補助等の獲得に就き諒解を求むる筈である即ち明年度事業計畫の内容は

▲上水道の擴張（總費約十五萬圓三ヶ年繼續）近年邑勢上水道は人口の激増に伴ひ既に給水能力の餘裕なく地方情勢の進展に順應するため、給水貯水施設の擴張に迫られてゐる

▲下水溝の大改修（總費約八萬圓五ヶ年繼續）邑内下水溝は從來その施設全く統制を缺き、ために流水停滯して雨季泥濘と化し衛生上頗る憂ふ、都市の體面上由々しき問題としてこれが改修問題は過般邑會でも議論の焦點となつた

▲市街地計畫による市區改正（總費約三十五萬圓）右に對する國庫補助十六萬圓、殘餘の[illegible]萬圓は起債によつて捻出せんとするものである

羅中生兵營生活

【羅南】羅南中學校の上級生六十三名は三十日から五日間の豫定で步兵七十六聯隊で營内生活の體驗をなすこととなり、同校教諭三名とゝもに配屬の西岡少佐に引率されて同隊に入つた

羅津町内會

【羅津】本町二丁目町内會では二十九日午後九時から禪宗寺で臨時總會を開催し立退き問題その他を協議した

公職辭任は感心しない

もつと冷靜であれ ＝湯村知事の感想＝

【咸興電話】師範學校誘致運動に敗れた元山府西田、杉野、神宮三氏の公職辭任の報に對し湯村咸南知事は左の如く語つた

今回のことは私も余く發表まで知らなかつた、知事會議から歸るとき成行きを聞かうかと思つたが學務局長から「きけば意見を徴せられるから聞かぬ方がいゝ」と注意してくれたので全然ふれなかつた、最後に總督、總監にお會ひしたときも何もこの話は出なかつた、公職者が地方發展のために熱を持つことは尤もであるが不幸にして成功しなかつた場合興奮して直ぐ辭任しては地方官は何も出來ぬ、結局保身術からみればノラリクラリして何もせぬのが賢いといふことになる、殊に本道の如き發展途上にある地方ではなすべき仕事が山積してゐるのだから公職者も少し冷靜であつて欲しい、然し師範の樣な大きな施設を逸しては公職者としても辛からう、この點誠に氣の毒である

師範學校爭奪 悲喜双曲線

失意の元山に波紋

早速公職者大會を開き 敗戰の善後處置を協議

三氏は公職辭任

【元山】北鮮に一校設置される師範學校の位置が咸興に決定した旨去る一日發表されるや昭和五年以來これが誘致運動を續けて來た元山府民に一大衝動を與へ道會議員、商工會議所會頭、府會副議長、警察會幹事長等の連袂辭職となり延いて府會、商議兩議員の態度を決する公職者大會が開かれるに至つた、即ち一日師範學校の位置決定發表があるや同夜八時から全元山公職者は急遽商議所に公職者大會を開き善後策につき協議するところあつたが出席者三十二名、席上、西田氏は道會議員を、杉野氏は道會議員及び商工會頭を、神宮氏は府會副議長職に辭任し各公職者の自決即決議もあつたが重大問題に直面せることとて三日夜八時から再び會合することとして十二時散會した、なほ杉野、西田、神宮三氏は同夜湯村道知事宛道會議員辭任屆を提出したが杉野氏は會頭辭任屆を、神宮氏は府尹宛左の辭表を提出した

師範學校誘致運動に關し微力の故を以て府民の期待に副ふ能はず最早この上は要職に止まることを潔とせず、退いて府民にその罪を謝す、右苦衷のある處御採納相成度候也

會頭 杉野多市

◇

與太郎儀不肖の身を以て副議長たるの故を以て府會議員各位の推擧を得び師範學校誘致運動の實行に直接參與し微力を傾注して誘致に努めたるも遂に各位の期待に副ふ能はざるに至りたるはこれ全く不肖無力の致す所なることを痛感し茲に副議長の職を辭しその罪を謝す 右及御屆候也

元山府會副議長 神宮與太郎

大喜びの咸興

直ちに期成會を組織して 寄附金募集に奔走

【咸興】官立咸興師範學校設置確定の快報に公職者、警察會役員、町會總代の對策協議會は一日夜咸興府廳會議室に開催、出席者五十餘名、まづ林良作氏を座長に推して經過報告、寄附金募集方の協議を行つた結果期成會を組織して一意資金獲得に邁進すべく木村重雄、田澤代八、高倉榮太郎、金秀根、李麟模、李泰秀の五氏の詮衡により

會長井上通▲副會長林良作、金夏涉の三氏と決定、會の組織、委員の選任は正副會長に一任して午後十一時散會した

新設師範學校は咸興府内又は近接郊外に校舍敷地一萬五千坪、實習地二萬坪、實習林一萬坪合計四萬五千坪を必要としこれに要する地元寄附金十萬圓、敷地は近く本府學務課から實地踏査を行ひ確定と同時に買收、起工の見込みである

清津の所得稅 調査を終る

【清津】清津稅務署管内の十一年度分所得稅に關する調査委員會は去る二十九日で五日間に亘る審議を終つたが就議決定人員は三千四百六十人で前年度に比し百九十六人の增加となつてゐる、所得額は七月十五日までに決定、同時にそれぞれ決定通知を發する筈で所得額も好景氣を反映し相當増加してゐる

水產打合會

【咸興】咸南水産當局では來る八九の兩日各郡水產技術員、漁業組合理事の水產事務打合會を開催し主として改良漁船建造並普及に對する打合せを行ひ十日は漁家更生策に關する講習會を開く

咸南の旱害

水稻の植付出來ず 畑作は三四割減收

【咸興】打續く旱天に咸南は各郡とも水稻の植付不能、畑作の發育不良を來し大豆、雜麥、蔬菜等の代作考究中であるが各地畑作の被害狀況は

咸州郡大麥三割減收、馬鈴薯二割減收▲永興郡大麥小麥三割減收▲安邊郡大豆四割減收、小麥二割五分減收、馬鈴薯四割減收▲新興郡大麥四割減收

と豫想され咸興、洪原、利原、端川の各郡も大麥、馬鈴薯、大豆等に相當の被害あるものとみられてゐるが廿七日、一二日の降雨により多少は被害程度を緩和したものと想像され水稻、畑作ともまだ代作を實行したところは少い

端豐鐵道

端川洪君間 廣軌に決定

【興南】端川江水電の資材輸送のため急速に起工される端豐鐵道は目下測量中であるが既聞するところによれば端川洪君間七十五キロは廣軌を新として廣軌鐵道とすることに決定、工事施行は端江水電で直接着手される模様であり洪君里ではインクラインをもつて高地帶工事現場へ

急行列車は慶源にも停まる

早まつた陳情員 頭を掻いて引下る

【清津】今秋から實施する北鮮線の改正ダイヤに急行列車が慶源驛に停車しないとの噂により去る二十五日慶源郡民大會を開催その結果大會代表朴鎭崟面長、柱陸雨氏は三十日午前管理局を訪問、停車の陳情書を提出したところ澁谷旅客係主任から

停車するかしないかその眞偽を確めず風說だけで郡民大會を開くのは餘り輕率ではあるまいか今秋十月實施する筈の改正ダイヤでは何れも現行同樣慶源に停車することゝなつてゐる、將來超特急でも走るやうになつた場合はいざ知らず現在北鮮線の主要驛ともいふべき慶源を通過には出來ぬ

との懇切な說明があつたので代表兩氏はアッサリ辭去した

軍人後援會 咸南支部

增容計畫成る

【咸興】凶作救濟その他の特殊事故により延期中の軍人後援會咸南支部增容計畫は本月中に各郡委員部を督勵完結することに決定した支部事業計畫は

要保護軍人又は遺家族に對する金品の贈興▲軍人たりし者の子に對する學資の貸與▲滿十四歳未滿の保育教給與▲授產、就職その他の援助▲慰問、慰藉、傷兵に對する臨機保護▲中等以上學生々徒に對する教練死傷▲警察官の軍人に準ずる行爲に對する慰藉

等で今回增容せんとする會費は金額豫算一萬一千圓としてこれを府郡別の第三種所得稅額人員及び稅額により按分し更に地方の實情を酌案加減して

咸興一、六六四圓、元山二、〇四五圓、咸州二、六二一圓、定平三六〇圓、永興四九一圓、高原一九二圓、文川二〇七圓、德源一五一圓、安邊五一三圓、洪原一九八圓、北靑六六八圓、利原二三一圓、端川三〇二圓、新興三二八圓、長津二三二圓、豐山五二圓、三水一四四圓、甲山三三五圓

と決定した咸南支部は支部長知事、副長内務、警察兩部長、幹事地方、警務、會計の三課長、主事社會主事として府郡尹、警察署長は郡守である

青訓野外演習

【羅南】羅南青年訓練所では三十日夕方から一日早曉へかけて羅南を中心に訓練生の野外演習を實施、各般の訓練を行つた

景氣のよい城津 物價は騰る一方

サラマン氏のお台所に脅威 家賃までも値上り

【城津】最近物價指數の全般的昂騰は一般消費者殊に俸給生活者を脅かしてゐる、即ち商工會の調査による最近主要物價指數の動きは白米四斗入一叺十三圓五十錢で約一割二分の値上り（三等米基準）麥粉一袋四圓五十錢で八分高、砂糖一十一圓八十七錢で四分高、絹布類して五分高、酒類一割高等で殊に甚だしきは借家拂底と地價騰貴による家賃の値上りである、右は一般經濟狀態の好轉的傾向と特殊的な地方經濟情勢の進展に基因しこれに從つて先づうどん屋が七月一日から一齊に約一割の値上げを斷行、飲食店等も近く一齊に値上げを行ふ模樣である

元山體協刷新 役員會開く

【元山】體育協會の刷新を圖るべく玉田會長を中心に有志間で協議中のところこの程規約の總更原案なども完成したので四日午後一時から府廳樓上で役員打合會を開き左の事項を協議することになつた

役員の指名（評議員、理事、幹事）各部々長選任、寄附金に關する協議會、十一年度豫算

お蠶景氣に 織物の原料不足

平南特産生産地の不安に當局も憂慮

【平壤】本年の春蠶は豫想外の高値であつたゝめ農家は殆ど全部收繭を共販に出し手持品を保有することが僅少を豫想され、これがため順川、陽德、成川、孟山、寧邊、价川地方の紬織物地帶は原料繭の不足を來たし紬織物產出額に影響はしないかと見られてゐるので道產業課では調査に乘り出すことにした

專賣創業 十五周年

各地の記念式

長湍 專賣支局出張所では一日專賣創業十五周年記念日に當り郡營測候所で記念式を擧行、左の諸氏の記念品を贈呈小賣人を表彰し、第一食堂で祝宴を張つた 金容俊、尹明重、山田清、片山シヲ、尹商福、吳南泰、金秀丙、閔泳珠、荒木長太郎、朴允俊、林容淡、中山馬之助、金石鶴、尹東秀、徐浩一、李仁燦、安東哲、白樂亮、堀井榮次郎

華川 盟京小賣人協會華川支部では一日午前十一時公會堂で記念式を擧行、引續き十五年勤續小賣人張華燮、鄭仁春、林昌根三氏に對し表彰狀と記念品を贈呈した

江陵 京城專賣支局江陵出張所では午前十一時同事務所で記念式を盛大に擧行、專賣事業功勞者と永年勤續小賣人を表彰した、なほ出張所では記念の國旗掲揚塔を新設した

茂山 午後一時から專賣支局で記念式を擧げ勤續小賣人湊俊郎、大野藤次郎、鄭鶴楗の三氏を表彰した

人の動き

▲竹内咸北道知事 一日鳥山官房主事帶同歸任

▲片岡咸北警務課長 同上

▲平井出安邊警察署長 七日咸興發赴任の豫定

▲三和海軍少佐（軍令部出仕）二日清津通港その他を視察滞在四日間の豫定

▲朴容淳氏（城州郡守）一日上城

榮轉二署長 朗かな横顔

黑澤さんの三惚れ主義 信心深い永田さん

羅南署のおめでた

【羅南】今回の警察異動の大掃れに咸北から三人の榮轉者を出したがその一人仁川署長に榮轉した羅南署長黑澤警視は十八年前巡査部長で咸北に勤務を命ぜられてから他道へ出たことなく羅南、明川をはじめ國境茂山署長に昇任その間道に三回その最後がこれまでの高等課長であつた、新署長は語る

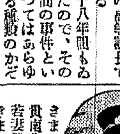

十八年間もゐたので、その間の事件といつてはあらゆる種類のかぞへ切れない數にのぼつてゐる……が振り返つてみると昭和八年鮮内三大疑獄の一である撲匪計畫實行團の檢擧、すなはち撲匪事件、昨年の茂山匪賊討伐事件、本年の明川事件などは記憶に殘るものではないかと思はれる……いや、本當に永い間お世話になりました、今後とも宜しく（寫眞は黑澤仁川署長）

なほ黑澤警視の「三惚れ主義」は高等課長時代部下に訓へると同時に自ら實踐、今日に至つたことは感服に値するものがある、黑澤警視の三惚れは、一に女房に惚れよ、二に職に惚れよ、三に任地に惚れよとある、なほ赴任期日は未定だが八日頃となる模様である、咸興署長に榮轉の永田仁助警視は羅南署在任三年、人の和を說き平和羅南を築きあげた、在任中の感想を叩けば

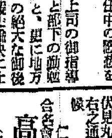

上司の御指導と部下の勵勉と、更に地方の絶大な御後援で愉快に仕事をさして戴きました、任期間龍峴事件、金貴南その他の赤い事件、放火魔若妻殺しなど首尾よく結末がつきました、部下の異常な緊張と活動によるものと感銘してをります、この後とも何分の御指導をお願ひします（寫眞は永田咸興署長）

と謙讓の態度を示した、なほ永田警視は昨年春、夫人を亡ひ、令嬢一人が全家族の淋しい家庭の主人であるが佛教への信仰が厚く南無阿彌陀佛の六字が時に口から洩れることがある、新任羅南署長との事務を引き繼いで出發の豫定で八日頃となる筈

九州郵船株式會社 釜山出帆

◎博多行 毎日午後十一時

◎對馬經由嚴原行 毎月十二回午後二時 一日四日六日九日十一日十四日十六日十九日廿一日廿四日廿六日廿九日出帆

◎下關行 毎月六回午後六時 四日九日十四日十九日廿四日廿九日出帆

詳細は左記へ御照會を乞ふ 釜山府第一棧橋 九州郵船株式會社釜山出張所 電話二一四一・

尼崎汽船出帆

阪神行 九州丸 七月二日 七月二日
阪神行 大東丸 七月三日 七月四日
阪神行 赤城丸 七月六日 七月七日
阪神行 玉榮丸 七月八日 七月九日
阪神行 伏見丸 七月九日 七月十日

右之通リニ御座候間相變ラズ御利用願候

仁川府海岸町 合名會社尼崎汽船部代理店 高杉商店回漕部 （出帆旅客用電話）一三〇番

朝鮮郵船定期出帆 乘客貨金低廉船中食事付

△印船客謝り

東京行 咸鏡丸 七月廿日 横濱、名古屋、清水、
△代船 七月九日
大阪行 大連丸 七月十一日 下關、神戶、大阪
大城丸 七月一日
慶州丸 七月五日 博多、長崎、鹿兒島、
鹿兒島行 三河行
鎭江丸 七月五日
櫻島丸 七月十五日 釜山、清津、海山、上海
上海行 青島丸
平安丸 七月廿三日
平安丸 七月三日 大連、青島
青島行 芝栗丸 七月二日
會寧丸 七月十日
櫻島丸

近海郵船 川出帆
關東州行 釜山、大連、雄基、羅津
岩手丸 七月十日
岐阜丸 月 日

沿岸航路出帆
海州行 鳳州丸 七月三日
沿岸船 臨時出帆 延坪島臨時出帆
蘇江行 毎月十回往復 鳳凰丸 佳麗丸 明湖島寄港
仙峯行 毎日出帆、羅津、富田
浦寄港、九島島、白石浦臨時寄港 第一朝運丸 長谷川丸

朝鮮郵船株式會社代理店
日本郵船株式會社代理店
近海郵船株式會社代理店
大連汽船株式會社代理店
朝鮮運送株式會社 仁川支回漕部 電話代表番號一〇四番

河波共同汽船出帆
威海衛、芝罘、大連行 七月三日 五日 午前時入港 正午時出港
威海衛、芝罘、大連行 七月七日 九日 午後時入港 午前時出港
鎭南浦、大連、天津行 七月十二日 七月十三日 午後時入港 午前時出港
長山丸
▲朝鮮總督府鐵道局指定驛ニテ乘客連絡通貨物取扱仕候
乘客切符發賣所 京城三越支店内 ジャパンツーリストビユーロー 案内
代理店 仁川港町 野口商會 電話一七二番

大連商船仁川出帆
神戶行（船客御斷）
七月五日 第三大喜丸 群山寄港
七月八日 泰仁丸 群山寄港
七月十日 昭天丸 群山寄港
●名古屋、京濱行
七月七日 關東丸
▲直航、安東行
七月九日 第一東洋丸 鎭南浦止
七月六日 第六小野丸
七月七日
内地各港及滿鮮、北海道、支那、南洋、南北米、阿弗利加、歐州、濠州、其他各地行接續通シ貨物取扱致候
大阪商船株式會社仁川代理店 慶北組 電話四二一番 七二九番 二七〇番 二七八番

嶋谷汽船出帆
朝鮮總督府命令航路
朝鮮北海道大連線
×印ハ樺太行
大連直行（三等七圓）
朝海丸 七月十日
天海丸 七月十九日
日本海丸 七月廿三日
仁川出帆代理店 日鮮海運株式會社 電話九〇番
×印ハ樺太行（各地急行）
娛樂施設完備ス
切符發賣所 四割引 各代理店並各地 ジャパンツーリストビユーロー
鎭南浦出帆 代理店 日鮮海運出張所 電話五三九番
朝海丸 七月十五日
×天海丸 七月廿四日
日本海丸 七月廿八日
仁川出帆 代理店 日鮮海運株式會社 電話五〇番
朝海丸 七月十七日
天海丸 七月廿六日
日本海丸 七月卅一日
群山出帆 代理店 群山海運會社 電話一四番
朝海丸 七月十八日
日本海丸 八月一日
木浦出帆 代理店 鮮海運出張所 電話八四番
朝海丸 七月十九日
日本海丸 八月二日
釜山出帆 代理店 釜山兒玉商會 電話四〇八番
朝海丸 七月二十日
天海丸 七月廿八日
日本海丸 八月三日
浦項出帆 代理店 浦項運輸會社 電話一三番
天海丸 七月廿一日
日本海丸 八月四日
内鮮寄港地 境、宮津、舞鶴、新舞鶴、敦賀、伏木、船川、函館、小樽、大泊
各港命令航路
北海道＝北鮮線
長成丸 定期
北陸、北海道行
雄基出帆 七月十五日 代理店 國際運輸支店 電話二七番
羅津出帆 七月十五日 代理店 國際運輸支店
清津出帆 七月十六日 代理店 國際運輸支店 電話一八番
城津出帆 七月十六日 代理店 北鮮商船組 電話一三番
西湖津出帆 七月十七日 代理店 富田商會 電話六八番
元山出帆 七月十八日 代理店 朝鮮運送支店 電話一〇番
内地寄港地 七月十九日 伏木直行、新潟、酒田、船川、小樽、函館、小樽
◇各船内設新式優秀貨客船ニシテ案内書御申越アリ次第各號航路案内詳細送リ致シマス
神戶市神戶區明石町 嶋谷汽船株式會社

仁川汽船廣告
海州線 毎日出帆
黃海線 各驛ト船車連帶貨物取扱
馬山浦石浦 毎月五回出帆
長淵線 毎月五回出帆 龍湖島、蘇江、鹽洞
寄港地＝九味港、菅羅、大青島
山串線 隔日出帆
寄港地＝小青島
洪津線 隔日出帆 南元浦
寄港地＝漢津、孔德里、海里浦
群島線 隔日出帆 自動車連絡取扱
寄港地＝牙德浦
瑞山線 隔日出帆
寄港地＝安興里
鳳敬線 隔日出帆
寄港地＝端山、泰安、自動車連絡取扱
德積線 毎月二十回出帆
寄港地＝伯游島
馬山線 隔日出帆
寄港地＝信島、長峰、仙水、俺岬、外島、浦里、注文島
白石浦線（忠南牙山郡）毎月六回出帆
寄港地＝靈興島、大阜島
此ノ外ニ沿岸各方面直行貨物取扱
仁川港町一丁目 仁州汽船株式會社 電話五一番 一四〇番

法人登記公告

朝鮮金融組合聯合會（通史）第貳回朝鮮金融債券ノ總額金七百萬圓也、各金融債券ノ金額金五百圓五十圓也、金融債券ノ利率年四分參厘、金融債券償還ノ方法及期限ハ昭和拾壹年六月拾五日ヨリ昭和拾參年六月拾五日迄ニ隨時抽籤又ハ買入ニ依リ償還スルモノトス但シ抽籤償還ノ場合ハ同時ニテモ買入銷却ヲ爲スコトアルヘシ本債券ノ利子ハ每年貳回六月拾五日拾貳月拾五日ニ各前六ヶ月分ヲ利札引換ニ支拂フ但シ六ヶ月ニ滿タサルモノハ日割ヲ以テ計算ス一、各金融債券ニ付拂込ミタル金額全額

右昭和拾壹年六月貳拾五日登記

全州地方法院

名物惡道路
大邱面目にかけて いよく鋪裝起工

【大邱】降れば泥沼と化し照れば黃塵を散らし、車を用ひれば度き つい最近漸く解にかゝつたやうだと甚だ芳しくない定評を持つてゐる府內の道路は、先日來の雨でまさしく定評通りの醜態をくねり廻してゐるが、府當局でも四大都市たるの面目と殷繁な府民の抗議を疑り去る卅日は早朝から常備人夫九名の外に臨時人夫十五名を狩り集めて各町路面の應急修理を行つたなほ懸案の道路鋪裝工事も愈よ今月中旬から本格的に取かゝる筈だが、去る卅日午前門脇府尹を中心に途水技師その他關係者が相寄り協議した

蔚山の電話抽籤

【蔚山】郵便局では二日午前十時から本年度急設電話の抽籤を行つた架設數は十五の申込みに對し僅か二個の割當で好運者は蔚山產業組合、蔚山丸大運送店

水仁線受難
時價以下の買收で 地主連は頑張る
富川郡南洞文鶴兩面の買收進まず 人夫も拂底で大惱み

【仁川】京畿道當局の水仁線用地買收は富川郡文鶴、南洞兩面に三名の買收委員が出張中、文鶴面は畓坪一圓、田二十五錢乃至七十錢、山野五錢乃至八錢、南洞面は畓七十錢、田二十五錢乃至三十五錢、山野四、五錢程度で現在の地價よりウンと安い買收額であるため大きな鬪爭を生じ地主は強硬に買收戰避の態度を持し、しかも會社側が土地收用で威壓的に出てゐるので一般地主の反感を買ひ買收は遲々として進まず、特に文鶴面の玉蓮、延壽、南洞の各里は松島遊園會社の出現により地價が暴騰してゐるので會社側は多少その點を考慮し他より高率の買收額を提示してゐるが地主は應じない模樣である、なほ工事狀況は南洞面間は南仁川から仁川への工區を京城中村組、南洞面から始興郡君子面の工區は京城荒井組でそれぞれ請負つてゐるが例の如く人夫大拂底を來し工事は大狂ひである

釜山の會社 上半期に廿四社

【釜山】府內に於ける本年一月から六月までの上半期中に新設された會社は東亞石油(資本金百萬圓全額拂込み)南朝鮮米田(資本金百萬圓拂込四十萬圓)等の株式會社が組織されたので大小新設會社の資本總額二百五十四萬八千八百五十圓、廿四會社の增加となり解散會社は十四會社に過ぎず新設會社の內譯は左の通り

株式會社七社資本二百卅五萬圓▲合名三社七萬五千圓▲合資十四社十二萬三千八百五十圓▲合計二百五十四萬八千八百五十圓 廿四會社

先生を集め 修養の坐禪
東萊名刹梵魚寺で 廿一日から講習會

【釜山】慶南の名刹東萊梵魚寺で百六十名の先生さん達が坐禪三昧と警察部の提唱により十日間ブッ通しで教育界の澄濁した境地に悟入しようといふ珍しい夏季講習會が開かれることになつた、主催者は道教育會で道內公私立中等學校長と視學主任、初等學校長を網羅し講師には京城博物館の藤尾來順師の外に城大文科大學高橋亨教授、修養團牧野秀雄幹事の三氏を招聘し今月廿一日から十日間開催、期間中は每朝五時から藤尾師の指導を受けて坐禪と提唱をもつて開始されついで十時から午後一時まで道德修養の講話を行ふ計畫であるが月謝の講習會型を破つたものとして參加の申込みが多い

大邱の傳染病
二日に七名 防疫陣緊張

【大邱】傳染病の本格的跳梁期が迫つて來たので府衞生課ではこれが豫防の宣傳ビラ、ポスターを配布して一般府民の注意を喚起することゝなつたが六月末現在の患者は赤痢五名、チフス三十五名で去る三十日、一日の如きは僅か二日間にチフス三名、赤痢四名を出し本年度に入つて以來の發生スピードの最高記錄を作り府民は大恐慌を來してゐる

釜山の道路 切下げ工事 ちかく起工

【釜山】府の行政擴張と共に實現の急を認識されてきた下端街道の切下げ工事は府土木課で既に實測を終り八月中に設計完了と同時に工事に着手する計畫であるが、二ケ年繼續工事で工費十一萬圓を投じ延長一千五百メートルを切下げるのであるが、問題はこれによつて取除けられる土砂の量が五萬七千立方メートル約一萬坪に達しこの不用土砂を如何に處理するかにあつて目下府當局は頭を惱ましてゐる

幾多の懸案 鮮かに解決
元の古巣の大邱へ 榮轉の東群山署長

【群山】警察署長として在任四ヶ年七ケ月、非凡の才腕を揮ひ、開港以來ミナトの癌と稱へられて難問題視された荷役附帶設備問題の解決、歷代署長が心魂を碎き、なほ實現を見るに至らなかつた積年の懸案廳舍の新築、警備設備の完成等大小幾多の事業、問題を解決しまた昨年秋湖南平野において擧行された師團對抗演習に際しては宮殿下の御宿泊地〝榮光の群山〟の警備責任者として大任を果し名譽を一身に集めて府民の信賴厚く部下からは慈父の如く慕はれてゐた東仲兵衞警視は六月三十日附を以て大邱署長に拔擢榮轉することになつた、一日南署長を訪へば溫厚、稀れに見る人格者の氏は各方面から次々に寄せらるゝ祝電と引きりなしに訪れる訪客の應接に忙殺されてゐた

清州の稅金調查

【清州】稅務署では本年度の所得稅調查委員を溯永殷、立野新五郎、安東正、柳貴秀、朴陽紀諸氏と決定、去る三十日から五日間、同署で調查委員會を開催

光榮の 農村の恩人
御紋章入りの花瓶を賜り 大山氏ただ感激

【水原】地方振興功勞者として故有栖川宮記念厚生資金から御紋章入り銀製花瓶一個御下賜の光榮に浴した半月面大山網助氏(六〇)は六月卅日末郡守と共に道廳に出頭安井知事からその傳達を受け感激歸途關係方面へ挨拶廻りをした同氏は鹿兒島の產、明治二十三年から有栖川宮家に奉仕し、故殿下が自動車に對し非常な御興味を有せられたのでその研究のため殿下から二ケ年間英國へ留學を命ぜられ、歸朝後も殿下の御渡歐される際側近に奉仕し、また前父故池田輝之助氏は宮家の御洋行の際御隨伴申し上げたものである(寫眞は同氏と御下賜の花瓶)の御寄を忝し大正六年春一家を擧げて來鮮し爾來二十年間佼々として地方農村の振興と青年子弟の指導に專心、その功績を認められて昭和九年に京畿道知事から表彰され現に同地の振興會長面協議會員の職にあり、長女勝子孃は他に嫁し今はエイ子夫人(六〇)との二人暮しである、氏の實弟故有馬純雄氏は明治二十三年から有栖川宮家に奉仕し、

無料染色會 仁川で開く

【仁川】色服獎勵のため府では七日から三日間第二公立普通學校々庭で無料染色會を開く、色あげはうけないが黑、灰、赤の三色に染める、希望者は生地さへ持つて行けば染めて貰へる

全州鄕軍分會に また一問題持上る
野村龍山支部長の質問に端を發し 今度は海軍部がいきまく

【全州】全州在鄕軍人分會の幹部に對する野村龍山支部長の失言問題は全羅分會長の辭意表明と共に表面化し、大田、群山の鄕兵分會でも重大視し連日鄕兵の往復頻繁を加へ調查をつゞけてゐるが一方海軍部では分會問題とは別に一問題が惹起して居る、即ち野村支部長が石川海軍部長に對し「海軍班は何をしてゐるか」といふ意味の質問を發したことに端を發し支部長は海軍部の存在を認めて居らぬとの解釋を下し海軍部長の名で二十九日永野海軍大臣、佐世保鎭守府司令官、鎭海要港部司令官等に海軍部の存置に關する意見書を發送し問題は一層火の手をあげるに至つたが全州高普配屬將校橫山中佐はこの間に處し東奔西走、圓滿解決に努力し支部及び軍司令部と打合せの爲め二十九日終列車で急遽上城した

慶南の植付 五割强終了 順調に進捗

【釜山】慶南の水稻植付は卅日現在で植付豫定面積十八萬七百三十二反に對し九萬九千二百七十九町が完了したのみで五割四分九厘の植付步合であつて昨年同期の六割四分二厘に比し一割餘の遲延であるが、麥の刈取進捗と最近の降雨により本月上旬には全部植付を終る見込みである

慶南道議一行 蔚山地方視察

【釜山】慶南道會議員視察團中班十一名は一日午後零時半自動車で來府、晝食の上長生浦港、方魚津港を視察し五時蔚山に引返し鶴城旅館に投宿した一行を午後七時から富士屋に招き盛大な慰勞宴を催したが一行は二日午前九時半自動車で慶州方面に向つた

艦隊景氣 鷄豚入注で 昌原大當り

【釜山】われ等の無敵第二艦隊は十三日鎭海入港の豫定であるが、同艦隊から昌原郡廳へ鷄千三百五十羽、豚四十頭を食糧品として納入方有無の照會があつたので郡畜產係ではこの大量的注文に應ずるため目下大童となつて納入準備中であるが、馬山重砲兵隊からも月額殿の大量納入の申込みがあり農村副業の養豚鷄部門に時ならぬ活氣を見せるに至つた

昇給簡易驛 忠北の五驛 開業は今秋

【清州】既報、朝鐵では忠北線內五ヶ所の停留場を簡易驛に昇格する計畫を立て準備を進めてゐるが驛舍は甲種停留所と名打つ模樣で八月一日から建築に取りかゝり十月一日から業務を開始の豫定で小口荷物も取扱ふ筈

海軍協會員 鎭海で募集

【鎭海】かねて募集中の海軍協會會員は當局の各關係者の努力で維持會員(一時百圓以上)二十一名、正會員(一時五十圓以上)八十六名、普通會員三百六十八名、合計四百七十餘人の多數に上り、慶南第一の成績を擧げた、なほ鎭海にも支部設置の運動中であるが多分設置されるものと見られてゐる

慶尙北道は 勞働者天國
大邱府の工事山積 人夫拂底で大弱り

【大邱】既報西部プールは遲くとも今月廿五日には竣工するものと豫定されてゐたが、同期に至つても未だ竣成せず一週間以上遲れるものと見られてゐる、なほ公設グラウンドも今秋には竣工し野球場だけは五月中にまづ試合に差支へない程度に出來上る豫定であつたものが未だに出來ず全部完成は二年越しの明年になるものと見られてゐるこの外道路鋪裝、飛行場地均し等今年度の大邱には次々と大工事を控へてゐるが何れもはか/\しからずその原因は人夫の拂底によるもので、隨つて賃銀の暴騰を來し工事關係者は頭を痛めてゐる始末である、これについて岡田府公營課長の話によると

今年の慶北は砂防工事、土木工事を初め大工事が多いためと滿洲景氣で北鮮、間島方面への出稼者が多いため遂にこの現象を來したもので、土木關係ばかりでなく府內の建築界方面も技術者拂底で困つてゐる有樣である、一方勞働者側から考へれば慶北は惠まれてゐるといへようが工費豫算と工事豫定の遲延を來すに至つては余り喜ばしい現象でない

始興公普校 學年延長實現

【永登浦】始興公立普通學校では いよく學年を延長しかねて五年生を募集中であつたが去る一日午後一時から同校講堂で父兄や來賓等六十餘名參列して五年生新入生の入學式を擧行、嶽小原視學から父兄の兒童指導に對する注意があつた

待望の大邱西部プール竣成

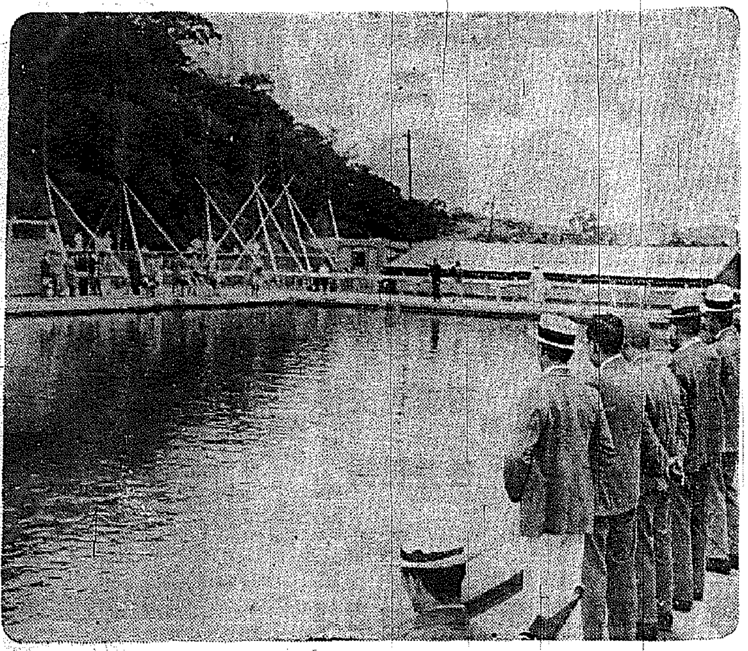

【大邱】兎角水に惠まれぬ府民のオアシスたらしむべく新設中の公設西部プールの竣工式が二日午前十時から關係官民百餘名列席の下に盛大に擧行された、型の如く工事報告、府尹式辭、來賓祝辭があつて府勤務の久保氏により泳ぎ初めが行はれ、次いで青年團有志の二百メートル、五十メートル自由型の競泳その他餘興があり正午閉式して祝宴を開いた(寫眞は同プール)

忠北の夏期大學
城大の二博士を招聘して 幽境俗離山で開く

【清州】忠北道敎育會と報恩郡敎育會では共同主催で來る廿三日から廿五日まで三日間、報恩郡俗離山の法住寺で京城帝大敎授森爲三理學博士、同藤塚鄰博士を招聘し夏期大學を開催することになつた會員は初、中等學校敎員と敎育關係者で忠北道敎育會員は會費無料、道外受講者は會費二圓、第一、二日には藤塚博士は「心と道」森博士は「俗離山を中心としたる鄕土理科」と題する講演があり、最終日には森博士の指導で土俗庵、中獅子庵、文藏台、立石台、天王峰、上歡庵、上觀庵、福泉庵で植物採集、博物實地調查をなす筈、なほ道外受講希望者は來る十三日まで道學務課視學室に申込めばよい、受講者は植物採集用具と毛布等を持參のこと

代用食料仲間に どんぐり登場
用途も多く年產額八千石 忠北で基礎調查中

【清州】人口の漸增に比例して食料は不足を告げて來るので道當局では農村振興運動の一目標を不足食料の充實に置き種々の對策を講究して農家の食料問題を解決すべく邁進してゐるが、今度特に買、ドングリが不足食料として登場して來た、即ち忠北道內に於けるドングリの年產見込額は八千石を算し二百石乃至三百石位は道內用として消化され二百石位は道外に搬出される狀態にあるのでその殘りの七千五、六百石を農家の食料として利用に供せしむ方針で本秋から獎勵すべく目下基礎調查中である、ドングリは先づ澁拔きにして粉末に製造し朝鮮在來式の食用法としては主としてドングリ粉に少量の蕎麥粉を混じ蕎麥として常食する外、粗きものは飯に混じて食しその他ドングリ餅、餡代用品、羊羹、パン、饅餅、落雁に製造される等その利用向は多方面に及び農家の代用食料としては好適であるから食糧充實上大きな役割を演ずるものと見られてゐる

農事研究會
內地視察の記念に 始興郡青年が組織

【永登浦】始興郡內農村振興と中堅青年農事に關する研究資料を蒐得るため先般內地の農村各地を視察して歸つた各面長、中堅青年三十名の一行は六月卅日午前十時から郡會議室で團員それ/\感想を發表、今後の實行事項も決定し、更に郡內中堅青年農事研究會を組織、農村振興研究等を援助することになつた、なほ會員資格は左の通り

▲內地優良農村視察團選者▲農事訓練所修了生▲農村振興關係各種講習會修了者

大邱女高普講習會

【大邱】女高普では來る八月十六日から二十日まで家庭改善振興に關する講習會を開催の筈

忠北警察官 異動寸評

【清州】既報、清州署長鮎川榮司氏が警視に昇進して羅南署長へ榮轉したのでその後任補充に伴ふ署長級並に警部補級の異動が三十日附で發令されたが、今回の異動は中野警察部長が着任後二回目の異動で山手警務課長との合作とも見られ中野部長が上城不在中に斷行されたもの、異動の跡を見ると意外に廣範圍で署長級四名、警部補級十名に及んでゐる今般の異動も概ね好評で清州署長の後任に忠北警察界に二十有餘年間の古參級で丹陽、堤川、沃川、槐山、永同各署長を歷任した石渡信太郎氏が拔擢されたことは當然といふべく老練な手腕家だけに忠北首都の治安を託するに足る人物として歡迎されてゐる內山、大島兩署長も相當な辣腕振り、警務課の坂東警部が命的な射當てゝ報恩署長に拔擢されたがこゝ數年間にトン/\拍子で出世した勇力家で前途有爲の青年署長として期待されてゐる、警部補級も適材適所主義で動かされてゐるが、唯、清州署警務主任の後任には當然同署高等係主任、本村榮氏が轉ずるものと豫想されたが同じ警務主任とはいへ鎭川署に廻はされたことは全く意外で今般の異動で最も同情を惹いてゐる

大中の臨海授業

【大邱】中學校では夏季休暇を利用し一般生徒の健康增進を圖るため來る廿一日から卅日まで十日間浦項小學校で臨海合宿生活を行ふ筈

忠北辭令（卅日附）

任道會書記 命內務部地方課勤務（地方課）朴顯斗

人の動き

▲阿部慶北警務課長 出張中のところ二日朝歸任
▲龍野慶北漁組聯合會理事長 一日夜事務打合せのため上城
▲中谷慶北道會副議長 二日朝上道
▲崔中樞院參議 二日大邱へ
▲川副蔚山署警務主任 一日着任二日挨拶のため本社蔚山支局來訪
▲權蔚山邑長、中谷蔚山學組管理者、李道會議員、岡田長生浦管理者 二日地方重要問題陳情のため京城へ

酒の毒けし（さけのどくけし）

上戸も下戸も 此一壜が力だ

とは夫こそ唯の一度でも經驗された方の僞らぬ告白です 又美味くも飲ます錠劑ですから服用にも携帶にも便利

適應症候
酒の惡醉。酒の過飲。宿醉 餅や菓子の過食等に因る胃酸過多症 急性胃加答兒。惡心。嘔吐。胃痛。吐瀉症。

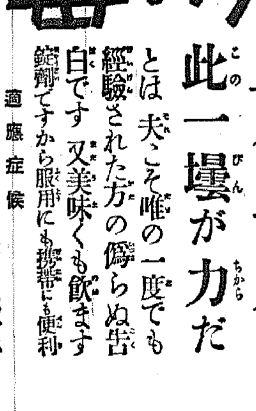

ミツワ制酸錠　みつわ・さけのどくけし　￥.20　￥.30

各國の有名藥店にあり。萬一品切れの時は本舖より直送。小爲替か振替或ひは郵券にても可（送料不要）

ミツワ石鹸本舖　東京・兩國　丸見屋商店・藥品部

B77

鼻の藥（はなのくすり）

怖るべきは風邪です

單なる鼻加答兒だとて油斷は大敵です 乾燥し切つた此頃の鋭い空氣 如何に鼻加答兒の多い事か 鼻つまりは呼吸困難の基 今すぐ一番信用あり且簡便な此鼻病藥を

適應症候
鼻加答兒。鼻充血。鼻出血。肥厚性鼻炎。臭鼻症。鼻茸。

醫學博士藥學士 小平勳氏監督製劑　內容明記本邦唯一の ミツワ家庭藥三十二方の內

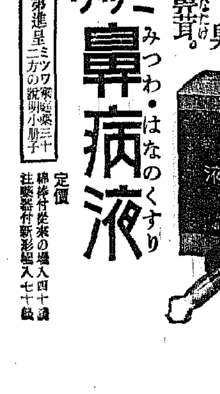

ミツワ鼻病液　みつわ・はなのくすり

定價 綿棒付從來の壜入四十錢 注藥器付新形組入七十錢

御申込次第進呈ミツワ家庭藥三十二方の說明小冊子

祝 朝鮮東海鰮巾着網漁業水産組合事務所設置 並ニ長箭漁業組合新築落成

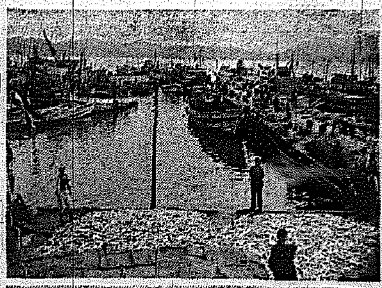

鯨の山 長箭港全景

朝鮮東海鰮巾着網漁業水産組合

佐々木組合長

天野副組合長

吉田理事

組合長 佐々木準三郎
副組合長 天野郡治
囑託理事 吉田重治
名譽理事 新井富
同 田邊馨

○監事
和田忞　朝井三郎
岡田仁藏　新浦魚糧株式會社
中村喜造松　上田倉人
尹禹炳　黃雲天
金淳點

○相談役
和氣孫吉　井上庄七
韓璣洙　本田米市
森野實壯

長箭漁業組合

黃組合長

三池理事

組合長 黃雲天
理事 三池忠信
特別議員 黃永尉
同 崔永福
同 中島爲一

○議員
津田梅一　金重甫
全達賢　金永斗
梁基錫　嚴基浩
金基元　金永集
金俊燮　李承根
崔潤植

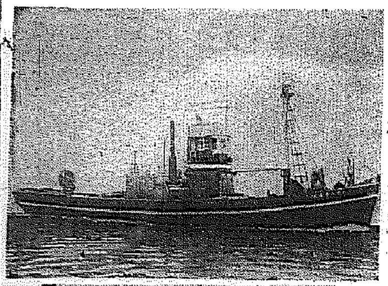

巾着船

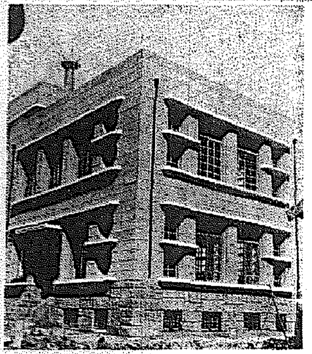

長箭漁業組合

江原道漁業組合聯合會

江原道鰯油肥製造業水産組合長箭支部

長箭魚糧株式會社

(は) 第三魚生丸 第八魚生丸 第九魚生丸 第二十六魚生丸 第三十五魚生丸
株式會社林兼商店長箭營業所

長箭鰯油肥製造組合

(サ) 第十號七寶丸 第十一號七寶丸 第八號七寶丸
元山 佐々木準三郎

第十五歡漁丸
長箭港 津田梅一

(二) 第一魚勝丸
長箭港 岡田仁藏

(村) 第五魚勝丸
長箭 岡田村市

第一隼丸 第二隼丸 第三隼丸 第五隼丸
靈津 朝鮮漁業合資會社

(り) 第一金光丸
長箭港 李德議

(天) 第二朝日丸
長箭港 黃雲天

第一嶺東丸 第二嶺東丸
長箭港 三水商會 天野郡治

第三大和丸
長箭港 三好昇

(モ) 第三金刀比羅丸
長箭港 森彌七

(茂) 加茂丸
海金剛 原茂一

(本) 第十五墨湖丸 第十七墨湖丸
長箭 本田米市

たかしろ丸
巨津港 宗利小一
高城 川本等

(中) 第一咸江丸 第二咸江丸
長箭港 中村作松

(奉) 第二高城丸
烽燧港 芮奉來

(八) 三重丸
烽燧港 橋本吉藏

(カ) 良洋丸
長箭港 河村良藏

金勢丸
長箭港 大西彌三郎

(三) 豊漁丸
長箭港 三浦潔
高城 中野清市

(サ) 第十二號七寶丸
長箭港 佐々木清作

第二伊賀丸
長箭港 伊藤虎雄

海産廻漕業
曾根商店
長箭港 曾根太郎

能美漁業株式會社
長箭出張所

鰯油肥製造業
(吉) 曾根吾郎商店
長箭港 新浦港

鰯油肥製造業
德弘商店
高城邑 長箭港

若人の保健と衛生
恐ろしき肺結核、呼吸器病の死亡率
本府"學校衛生"に乘出す

學校敎育の普及に伴れて、各學校の衛生施設の改善、充實問題、即ち生徒、兒童の保健向上は近來各方面に叫ばれて來たが、本府では道般の全鮮各道知事會議に『學校衛生の改善に關する件』を總督指示として提出、各道知事の意見を徵し、目下實行案を學務局で作製中で、本府當局は學校衛生に力を注いでゐる

六年間の統計

さきに昭和五年より昭和十年まで六ケ年間に於ける官公立の中等學校以上の學校を卒業し、愈よ實社會に活躍せんとする一歩前で不幸仆れた者の數を調査したが、この六年間に卒業した者の總數四萬三千六百七十二人に對し、十年末までの死亡者數は千百二十八人で、この死因を見れば肺結核四百五十八人、呼吸器病二百九人その他四百六十一人で百分比にすれば肺結核四〇、六パーセント、呼吸器病一八、五三パーセントその他四〇、八七パーセントとなつてゐる、これを卒業人員に對する一ケ年の平均死亡者を百分比にして見るとその七四にーセント（男六四%女九八%）となつてゐる

恐しき死亡率

この數字は學校當局への屆出、或は調査によつて判明したもののみで實際の數字はこれ以上に上ると云ふ寒心すべき實情にあり、死亡者の四〇パーセントは肺結核で、この外呼吸器病其他とされてゐるものゝ中にも肺結核が相當に含まれてゐるものと想像され、死亡者の半數は肺結核らしい、この事實から推せば、中等學校以上の學校卒業者の結核による死亡は、靑年期では死亡者の約六〇パーセントであるといはれてゐる

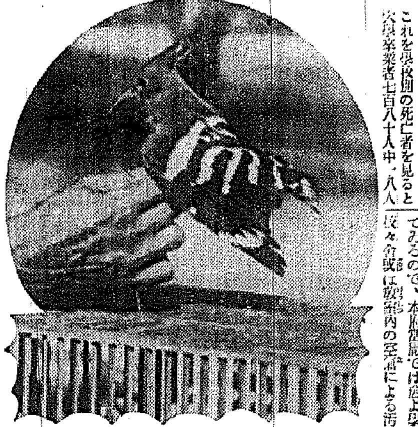

死亡者の內譯

これを學校別の死亡者を見ると次(?)卒業者七百八十八人中、八人官公私立專門學校卒業生四千百八十六人中で九十七人、官立師範學校卒業生三千五百二十八人中に五十五、官公立中等學校卒業生三萬五千百八十六人中に九百五十八人で男女別三萬三千三百四十八人中に死亡五百六十四人、女子一萬一千八百四十六人中に死亡三百九十四人で、百分比にして見ると男〇、六七パーセント女一、〇一パーセントなつてゐる

改善すべき點

以上の如き憂慮すべき數字が現れてゐるので、本府當局では愈よ學校々舍或は敎室內の空氣による汚染狀態の調査、探光の狀況等に就き調査を行ふと共に、學校衛生技術官を設置して改善運動に乘出すことゝなつた

選擧名簿 京城府當局が作成を急ぐ

行政區域の擴張による京城府の增加府會議員選擧は、愈よ九月廿日執行されることゝなつたが、目下內務課選擧係では選擧有權者の實地調査に當り選擧名簿の作成を急いでゐるが、選擧名簿の作成は八月一日現在となし、名簿縱覽期日は八月廿一日から一週間で每日午前九時から午後四時迄左の選擧分會に於て縱覽せしめることとなつた

▲中部選擧分會（本廳內）▲東部選擧分會（東部出張所內）▲西部選擧分會（阿峴普通學校の豫定）▲永登浦選擧分會（永登浦出張所內）

なほ前回の有權者は一萬四千九百十九人であつたが、今回は府域の擴張と人口の增加により約四千人の有權者增加を見る模樣である

居眠り運轉手 堤防から墜落

三日午前零時半頃京城元町の漢江堤防約十米の斷崖から砂原へスマートなタクシーが宙返りして墜落不思議に自動車は壞れなかつたが、これは京城永樂町ミツワタクシー運轉手金昌洙君(二三)で居眠りしてゐたらしい、近所の實病院で手當中だが顏面をひどく打つて全治は十日位

第一回都計委員會 きのふ府廳で開かる

近代都市施設への飛躍で、驀進をしつゝある京城府──三日午後二時から府廳會議室で第一回都市計畫委員會を開いた、委員長伊達府尹以下、本府土木課坂本事務官、府內各警察署長、梶山都市計畫係長、府廳各課長等の委員四十七名出席、下水改修、清溪川改修問題等に關する意見を交換、同五時散會した

日午後二時ごろ家出したまゝ歸らない

〃〃〃 まむしの金

毛色のかはつた金錢强要──京城阿峴町二四ノ八、金顯奎(さ)は日頃から邪險で鬱病でもしてあましてゐたが二日夜七時半頃御町の市場でマムシを握つて首にまき、同町の野菜商鄭鳳岐さん方に至り金をくれなければまむしをかみつかせると脅迫してゐたところを本町署員に捕へられた

京城府廳軍を迎へ けふ仁川の野球戰 仁商との試合も行ふ

【仁川電話】京城府廳を迎へてオール仁川チームは仁川體育協會主催、本社仁川支局後援のもとに四日午後二時半から桃山町新設グラウンドで大野球試合を擧行する事に決定した、料金はネット裏卅錢、普通席廿錢、學生は十錢である、尙この試合終了後五時から京城府廳と仁川商業チームとの野球試合も同グラウンドで行ひ、一般に無料で公開する

す、短時日の見學ですから、特に國民敎育と精神的の結合といふ點を知ることに努めましたが强力無比な陸海軍備、科學工業、產業方面の驚異的な發達など維新後六十年間で斯くの如き發展を遂げたといふことは感服の外ありません、みた國民の精神的結合の結果によるものであることがよく判りました、滿洲國早々の滿洲國は萬事日本の指導を受けてゆきたいと思ひます（寫眞入城の武官團一行）

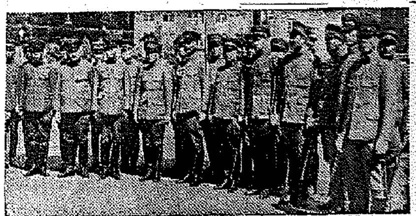

謠曲の會

七月五日午後七時新龍山金剛組今樓上▲竹生島澤口佐野▲俊寬石田寺內▲熊野觀川西山▲鏡神龍山後藤▲山姥光武竹田▲仕舞數番

產婦、冷酷に泣く 家主に追立てられ病院も斷られたが 路上で分娩し鍾路署に救はる

京城通義町二七五劉業壽氏方李東煥君の妻宋福女さん(三七)は、三日午後產氣づくと、かねて家賃の滯納から立退きを迫つてゐた家主の劉さんに『ここでお產してはならぬ、出て行け』と無理に追ひ立てられやむなく黃金町府民病院へ行つたが、府はあくまで冷酷で、ここでも無料診療券もなく、現金を持たぬ人は收容出來かねると態よく斷られ、泣く泣く陣痛に苦しみながら街を徘徊中、午後八時頃府內黃金町二二一番地先路上で產氣づき玉のやうな男子を分娩した、通行人の屆出により鍾路署では右家主に說諭の上、自宅で手當て中だが母子共健全である

家出 京城船橋町一四四金奎先さん方の雇女金英愛さん(一三)

珍鳥 ヤツガシラ ベルグマン博士が動物園に寄贈

ロ──深山の高い樹にばかり棲んでゐて、鳥探りの權威者も摑まへやうがなく、垂涎の的になつてゐるヤツガシラと云ふ珍鳥が、今度昌慶苑動物園に寄贈された、これは去年以來鳥類採集のためはるばる朝鮮に來てゐるベルグマン博士が苦心捕獲して、平北の高原でやつと捕つた只一匹だけの大切なものを寄贈したのだ

ロ──食物は普通の鳥と違つて穀物なんかは一つも喰べません、虫類のみを喰べて生きる鳥です、が、それも摩といつたやうな堅い木にやどる虫でなければ食はないと云ふおしやれ鳥です

ロ──寫眞のヤツガシラはまだ雛鳥ですが、これが親鳥になりますと頭の冠が扇子を開いたやうな恰好になるのです、扇子を開いたやうな冠をかぶつたこの鳥が高い樹の上にとまつてゐるさまは何んともいへない壯觀ださうです（寫眞は動物園のヤツガシラ）

立教學園の騷ぎ 盟休愈よ紛糾す
目的貫徹の爲 總退學を決議 校友會も學生と併行

【東京電話】遂に紛糾に入つた立教大學生は三日正午より統制本部に統制委員會を開き約四十名出席、木村學長には全然誠意を認められぬとし、學校當局は學生側及び反對派の敎授の切崩しにかゝるかも知れぬが、斷乎結束を固め、あくまで目的貫徹のため、遂に全學生總退學の決議を滿場一致で可決、左の聲明書を發表した

聲明書

去る一月の學生大會は木村學長に對し責任を明かにし、自決せられんことを迫りたるも、その後の學長の態度は誠意を認め得ず、茲に總退學を決議す

同學生側は直に學父兄會各種團體と緊急部會を招集、六日迄に全學生の總退學屆を各部から取りまとめ、學校當局へ提出することとなり、今後統制委員會は最高首腦部を選出して運動をつづけることゝなつた、學園淨化聯盟の校友會では、學生側と併行し校友總會を招つて各種の運動を續けてゐる、一方學校當局は四日學生父兄に對して一齊にストライキに入つた事情と學生の意嚮を求めるやう注意書を發送することになつた

素張しい人氣だ 栗島すみ子來城 昨夜京城驛は人・々・々

すばらしい人氣！かつての銀幕の女王、栗島すみ子一座廿四名が京城驛に到着するといふ三日午後七時廿五分驛頭は身動きもならぬほど人で埋まつた、すみ子さんがホームへ降りるや、ワアーッといふファンの聲に一時は非常な大混雜、請元の大石氏をはじめ兒島本社支配人其他關係者が歡迎も出來ぬ有樣、すみ子さんは本社兒島支配人の令孃麗子さんから花束をにつこりとして受け人波にもまれながら備前屋旅館へ車を走らせた（寫眞は京城驛に着いた栗島すみ子一行）

青葉校の入札 年末迄に竣工

青葉尋常高小校の新築校舍延坪八八五、九四四平方米、延建坪二、七二八、五〇三平方米、鐵筋コンクリート三階建の工事入札は、三日午前十時京城府廳會計課で行はれたが、十一萬四千七百圓で清水組に落札、直ちに着工し竣工は十二月中旬の豫定である

本社後援 栗島すみ子一座公演 觀劇切符について

いよいよ今四日夜から府民館で賓演の栗島すみ子一座公演は先日來御のお宅へお屆け申上げた優待割引券により觀劇切符の前賣を本社受付で致してをりますからどうぞ御利用願ひます

愛讀者優待

△前賣は　太平通一丁目　京城日報社受付愛讀者係

△優待觀劇料金　一階四圓を二圓に、二階三圓を二圓に御優待割引いたします

なほ府民館入口には本社の係員が出張してお引換に應ずることになつて居ります

"米作の豐凶は" 降水蒸發量の關係
觀測所 前田、行本兩氏苦心の研究

【仁川電話】產業氣象に力を注ぐ總督府觀測所では、雨量と稻の關係を研究、朝鮮的米作の豫想を農林局發表前、即ち六、七、八三ケ月、或は九月までの四ケ月の雨量と蒸發量の型により、九月または十月頃發表するやう前田事業係主任のもとで永年の統計を基礎に準備を進めてゐる

雨 は全般的に降つても稻分布地方に降雨がなかつた場合は何等降雨の價値がなく、そこに着眼した前田主任は、本府農事試驗場西鮮支場の高橋博士が苦心作製した水稻、陸稻の分布圖を取り寄せ、過去に於ける降雨と分布圖を對照中であるが、昨年湖南地方は大旱魃であつたが道全體の收穫をみるとむしろ豐作の奇蹟象を發見した、なほ關係行本技手は『米作の豐凶と降水、蒸發量の型との關係』について興味ある研究を發表し注目をひいてゐる、同技手の

說 によると、六月まとまつて降ればよく、七月はちびりちびりの方がよい、また五月から九月の月別降水量及び蒸發量をプロットとして降水量が蒸發量より多い場合は黑色にて描き、反對の場合は斜線で描き、米作の豐凶と型が如何なる關係があるか、その型A、B、C、D、E、Fの六箇とし、米作の豐凶を豫想する方法とするもので、特に朝鮮においては稻作と降水量と蒸發量は密接な關係があるので、行本技手の研究は相當根據のある興味あるものとされてゐる

舊盆一元論 二度は商賣の邪魔だと 龍山の店主が陳情

（おぼんはいちどでたくさん）

☆……舊盆を新曆だけにしようといふ叫びが龍山商業振興會から揚つた

☆……此の程總督府へその要望を陳情したが、その理由は頗る當なるものがある

◇……現在のやうに新盆と舊盆の二重制では商店の緊張策上、商業者にとつて種々な點に於いて苦痛である

◇……といふのは一般に舊盆は夏から秋への峠だといふ風に考へられてゐるので、舊盆が過ぎると夏物の需要はグンと減つてしまふ

◇……たださへ夏枯れで青息吐息の商人にとつては僅かに痛手である、それに屆出者に救入りが二度重なることも、統制上困るといふのである

◇……此の他に新曆盆は朝鮮は恰も雨季に當り、今まで漢江は增水の爲夥しく盆燈籠流しに危險なので、精靈流しに群集が殺到し、年々之が整理に警察の手を煩かせてゐるなどの理由も加はつて、旁々舊盆一元論（？）が擡頭したわけである

朝鮮同胞號は 蔚山で一泊

【蔚山電話】雨のため延期中であつた本社後援、半島中等都市訪問飛行の「朝鮮同胞號」は、三日朝蔚飛行士操縱、京城出發同十一時半無事蔚山に到着した、佩飛行士は時實本社長のメッセーヂを呂長代理に傳達、宿舍に入つた

たゞ驚くのみ 內地を見學した滿洲國武官
咸銘の歸途 さく夜入城

一ケ月間の見學を終へた友邦滿洲國中央陸軍訓練處長那士廉中將、間島地區警備司令官郭恩霖少將、興安第五旅長張夜弗少將ら一行廿三名は、指導官於保北路中佐、香川、武田兩大尉らに引率されて三日午後三時廿分『のぞみ』で入城、佐坂軍參謀長ら各將星に迎へられて朝鮮ホテルに投宿した、四日は宇垣總督を訪問、市內を見學して午後七時四十分京城發歸國の途につき、五日新京で解散する筈であるが一行の中には、蒙古出身の興安東省警備軍司令官兼巴爾虎少校はじめ興安西省警備軍參謀長達理扎布中校、興安東省警備軍清瑞處長色爾扎布中校ら五名の將校がゐるほか、去る四月末討匪の途中圖們城で有力な共產匪と遭遇し激戰十余の後、匪團を全滅させた猛將第一軍管區司令部付步兵第七團長那本良少校もゐて、當時の奮鬪で負傷した右足を痛々しく引ずるやうにしてゐた

見學武官 那士廉中將は通譯抜きで次の通り語つた

の大部分は初めて日本を訪問したので非常に感激してゐます、官民が上から下まで少しも威張ることなく、親切にして戴いたことは忘れられぬ出來ぬ印象で

わが代表軍本隊 颯爽と伯林到着 平沼團長ら百五十餘

【ベルリン三日同盟】我オリンピック代表軍本隊は、三日午前十時五十八分百列車で平沼團長以下百五十二名、颯爽としてベルリンに到着した

チューリッヒ大學に勝を譲る

【ロンドン三日同盟】ローヤル・ヘンリーレガツタ・グランドチャレンヂ準決勝、チューリッヒ大學對我代表クルーの對戰は六艇身の差を以て我クルー敗退した

1チューリッヒ大學（スイス）七分九秒

2日本　差六艇身

6-1 全京城勝つ 對清津北鐵戰
都市對抗野球豫選

全國都市對抗野球、朝鮮豫選大會は三日午後四時十分、京城球場で全京城、清津北鐵、大田鐵道、平壤實業、全大邱五チームの入場式あり、鴨居大每京城支局長の開會の辭後同四時四十分全京城對清津北鐵の試合は今井田政務總監の始球式で、佐田（球）富田、津島、白石諸氏の審判のもとに、清津北鐵先攻で開始六A對一で全京城快捷した、得點及メンバー左の通り（寫眞は入場式）

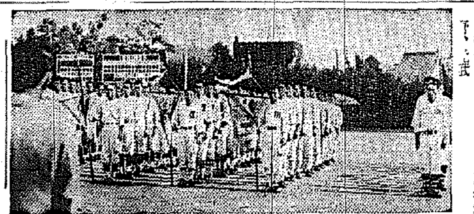

北	1	0	0	0	0	0	0	0	0	1
京	2	0	0	0	2	2	0	0	A	6

清津北鐵　8 6 2 7 1 9 6 4 3　明城野野中　潮崎木　正五宇白日林長須荒

打得安犧盗振球失　27 1 3 2 1 4 9 5 1　32 6 11 3 1 2 7 12 1

全京城　8 7 1 3 4 5 6 2 4　中光李趙茂安小山笠　島武　井原川田原谷

▲試合時間一時間四十七分▲二壘打李、德島、田中▲三壘打宇下、武

我國唯一の 專賣特許 近眼治療器 近眼が夜睡眠中使用數週間で安全且根本的に治る！ 受驗勉强後の眼性近視などすぐ治る 視力〇・一以上は殆と皆全治 陸士海兵等の合格者續出 强度でも輕癒 亂視も治る 說明書實驗例進呈 家庭用 九円五十錢 津村理化學研究所 東京銀座一丁目ニノ 振替東京二五一九一一

自殺

三日午前十時半頃、京城三坂通の松林中で六十歳位の朝鮮人男が縊死してゐた

諺特急

☆……人情警部二朗二二さん、今度の異動で警務局警察部へ榮轉した

☆……本町署警務主任時代"人情警部"の名前を賣つたのだが、京畿道警察部でも人情ぶりをよく發揮し、生き字引で通つてゐた

☆……野球觀戰は一度も缺かさず魚釣りも仲々造詣な人（寫眞は二朗さん）

けふの天氣

曇り勝ち

大分縣特產品即賣展

けふから三中井の六階で開く、竹細工、日田下駄、椎茸、詰、海產物、菓子など四百餘點、九日まで陳列販賣します

書畫骨董 高麗李朝陶器其他 約二百五十餘點 日時 七月四日下見 五日午後正一時より競賣開始 會場 南山町二丁目 札元 株式會社 京城美術倶樂部 電話本一三六〇番

至急 募集 ◇奉天で働きたい方へ 看護婦・家政婦・附添婦 奉天松島町十九 日滿看護婦會 電話三〇四八番

山道內科 京城驛前 電本二三一三

本邦唯一ノ陸軍科學研究所檢定品 ソラ空襲ダ 水ダ マスクダ 一、非常時市民用マスク 一、工業用マスク 一、其他防毒具類一切 御申越次第カタログ進呈 日本化工株式會社 朝鮮總代理店 京城府元町一丁目一一三番地 合資會社 カナヘ商會 電話龍山(4)一五一一番 振替京城一三一六八番

テイチクレコード 栗島すみ子 專屬入社第一回作 歌謠物語 戀慕小路 池上新三郎原作 村田吉邦脚色 栗島すみ子 森英二郎 岩永進一 吹込 栗島すみ子來演 七月四、五、六日 三日間 京城府民館 テイチクレコード

金 銀 德 白金 力 京城德力 京城明治町 電話本局 1572・4037・3939 2088・3688

淋疾 徽毒 （淋疾・梅毒治療）理學的療法新設 黃金町一丁目（三井物產横）塩井醫院 電本三一〇九

京日案內

技師 一名至急入用但し高工技術に五年以上の經驗ある者希望者は履歷書持參本人來談 本町二本ピルプレイガイド 末宗

乳母 至急入用本年一月頃出產せし健康なる方を望む委細面談 旭町一丁目一三 電本二六三九 宮林

女事務員 採用高女卒業程度の者履歷書携帶本人來談（保證人を要す） 黃金町東拓前 電本二二五六番 怡和洋行

給仕 採用普通學校卒業の者年齡十六歳位迄の者希望者自筆履歷書持參本人來談あれ委細面談 京城南大門通一ノ四 明商會

女事務員 本人來談の事 市內に保證人を要す 黃金町三ノ一二〇 岡本兄弟商會京城支店

恩給 立替は大勉强致し御有利ご相談致ます念のため他店と御比較を願ひます 京城府古市町三五番地 三澤商會

電工 募集 內線係 京城本町三ノ五一 電本四七九四 愛國ネオン商會

パーマネント 機械技術優秀料金割引大好評 弟子入用 本町通明治屋前入る ワタナベ美粧館 電本五六一九番

特別案內

恩給 年金 特別立替 時代の要求に應へ合利低利迅速御立替其の他恩給貸金 公吏月給日の御用は是非堅實なる弊社を御利用下さい 京城府本町五ノ一四 合名會社 秀英社 電話本局(2)一七七三

謹告 旅館 中島

豫而御贔屓を戴き居り候處去る十五日類燒の厄に遭ひ全燒を傳へられ候へ共新館の一部を燒失せるに止り引つゞき營業罷在候間不相變御引立御來泊の榮を賜り度く玆に謹告旁奉懇願候 敬具

六月廿九日

京城府黃金町三丁目 中島旅館 電本(2)一九八八番・六〇五三番

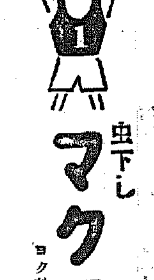

マクニン 毎月ノンデ優良兒

虫下し マクニン ヨク効いてのみやすい

本紙一萬號記念懸賞小説二等當選　禁無斷上演映畫

春を待つもの (57)

山下ハル子　寺本忠雄畫

薔薇（三）

「奥さん、お先きに……」

返事けた日輪子の聲を、蒲團の裾で、背を丸くして黒い塊のやうに蹲まつてゐた千夜子は、耳許でガーンと、何か叩きつけられたやうな氣持で聞いてゐた。

佐田は、タオルの寢間着を着ると、蒲團の中に入つてしまつた。

神經が昂つて、千夜子は、寢ることも出來なければ、起きてゐるのは尚苦しかつた。

佐田は、間もなく微かに寢息をたて始め、襖の向ふの日輪子の部屋もひつそりしてしまつた。自分丈が、何時迄もさうして起きてゐるのが、妙に後目たく、穢らはしいやうな氣がして、千夜子は、そつと體を横にした。

床の中に入ると、良人の體に觸れないやうに何度も寢返りをしてゐた。早く眠つてしまひたいと思つてゐた。

胸の上に兩手を被せてゐると、一寸の間は、動悸が鎭まるが、長く續けてゐると、手の重みが加つて息苦しさが増して來るのだつた。

時々、蒲團を顔に當てゝ聞えないやうに溜息をついたりしてゐた。

不圖、目を開いてみると、短い夢の切れ端が頭に浮いて來て、少しは眠つてゐたらしいことが解る。

ほつとして寢返りを打つた千夜子は、ハッとして一瞬に頭が冴えて來た。

傍に良人の姿が見えない。

枕が畳の上に滑り落ちてゐるのが、薄明りで見えた。

あまりの恐ろしさに、我れと我が耳を澄つて息を呑んでゐた。

間の襖の開く音がして、佐田の白い姿が音もなく入つて來た。

足音を忍ばせてゐる良人の様子に千夜子も周章てゝ目を閉ぢて、起きてゐたことを佐田に覺られないやうに、淺い寢息を立て始めた。

蒲團の端が輕くなると、佐田がすうつと入つて來た。向ふむきになつた佐田に背を合せてゐた千夜子は、自分の動悸を良人に氣付かれはしまいかといふ不安で眠ることも、體を動かすことも出來なかつた。

空頭、千夜子は未だ暗い裡に床を脱け出した。

神經の異様な疲れと、體の疼くやうな痛さで、頭がぼうつとしてゐる。

何處かで柱時計の音が、ボン〳〵と四つ鳴つた。硝子戸を開けて、薄暗い縁側に腰掛けてゐると、冷々した風が袂元に忍び込んで來る。

千夜子は、もう佐田に嫉妬らしいものは感じられなかつた。子供が出來ることも、良人には、ふまいと思つてゐた。佐田を良人と思ひさへしなければ何も恐ろしいことも、昨夜のやうな手段で新らしい生命を縮めるやうな惡魔に取り憑かれる心配もない――。

露のやうな朝霞が晴れて來て、狭い庭の隣の色が段々ハッキリして來るのを、ぢつと見てゐると、千夜子は急に、腹の子供が不憫に思はれだした。

「どんな目に逢つたつて――」千夜子は心の中で、子供を宥めて、見せると誓つた。

庭の片隅の薔薇に小さな蕾のあるのが不圖目に入ると、千夜子は誘はれるやうに、その根元に寄つて跼まつた。

三尺程のヒョロ〳〵と背ばかり高い、肥料らしい肥料もやつたこともない薔薇だつたが、手に取つて見ると、蕾の間から薄い桃色の花瓣が覗いてゐて其の風情が如何にも可憐だつた。

當代一流 爭霸血戰譜 (10)

―（兩氏共一回戰二人目初手合）―

香車交香落　七段▽小泉兼吉　四段▼中村熊治

五局　局は四四金迄の局面

「持駒」▽小泉氏　桂

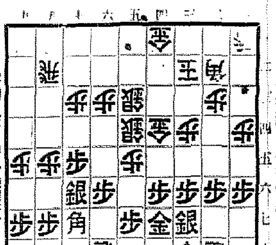

持時間　各七時間　消費時間　▽二時間二十分　▼三時間十九分

▽六五歩（17分）　▼四二金（12分）　▽五六歩（1分）　▼同　歩（32分）　▽同　金　▼五五歩（3分）　▽五七金（9分）　▼八四飛（4分）　▽六六桂（21分）　▼四三銀　▽五四歩

觀戰記 五

双龍子

工作を練る

局面の緊急！　努力を惜しまぬ懸命さは、遂に鬼才同志の一騎討ちと首肯されよう　闘志に燃ゆる中村四段は四四金と突いたところまで

今日は小泉七段の手番からで十七分――六五歩、これは明らかに手損の形だが、飛車角を掴く含みならいゝ味であらう。が角が交換となり八筋に跳が生じ敵の當りが強くなる

小泉七段はその點警戒したといふし、外に適切どう指すといふ手段もない。しかし、云ふまでもな

るこゝで位を張つて置けば何時でも活躍の機會、此際も多く得られる譯だ

下手失策か

この作戰に對し中村四段は四二金立つ

こゝで六五歩、と突きたかつたと洩してゐる

なら三五歩と交換を求むれば同歩、同飛、三六歩、三四金の時五六歩と突かれると相當面白い變化をすることゝは當面の駒得と稱し玉の防備を固めるに遡したとはないと、態々小泉七段は五六歩、何を見出したのだらうと見れば無理な手だが、これは疑問

と云ふには玉筋の歩を交換しておけば飛車角、七六の銀までが輕くなるといふのだ

この爲め六小の疵は生じやうと騎踏はならない戰術を要するところ

中村君が五六同歩に際し三十分も考慮を掛つたのは後の變化を讀んだものである

實際如何にも從い駒運びに逢着しつゝある場合であるだけに常人のこの堅頭工作は味ふべきである

小泉君の六六桂も眞に重な手であるが、こゝは緊褌一番の意氣で四七金と寄つて敵の鋭手を窺つた方が妙を得てゐる、何れにしても金の形の惡いまゝでは後手が鑿つて不利が生ずる虞れがあるからである

日本將棋聯盟副會長　金易二郎

四日の番組（土曜日）

第一放送

午前　時（東）ラヂオ體操
同六時三〇分（東）基礎佛教講座（三十六）　丸山順太郎
同七時　今日の天氣見込
同七時一分（東）朝の修養　道歌講話（終）　八波則吉
同九時（東）メモ
同九時一〇分　氣象通報（釜山）
同九時一五分　氣象通報、料理獻立
同一〇時三〇分（京）家庭講座　植物栽培に輕石を利用して　玉利幸次郎
正午（東）時報、日用品値段、鮮魚卸値段
午後零時五分　ニュース
米國獨立祭記念日米交驩放送
午後零時一四分　國内放送
同零時一五分　米國より
一、挨拶　サンフランシスコ總領事館領事　馬瀬金太郎
二、輕音樂　NBC管絃樂團　指揮　メレディス・ウイルソン
三、挨拶　ジャウット・ゲーナー
四、日本國歌
同零時四五分　日本より　NBC管絃樂團
獨唱　一、（ピアノ伴奏）（イ）お江戸日本橋　三浦環編（ロ）子供の歌　三浦環作詞作曲
二、（管絃樂伴奏）歌劇蝶々夫人より　プンチーニ作（イ）或る晴れた日に（ロ）可愛い坊や
獨唱　三浦環　ピアノ　宇佐ダリオ
管絃樂　日本放送交響樂團　指揮　篠原正雄
獨立祭ニュース
國民歌謠　男聲合唱　朝　オリオンコール　伴奏　AKラヂオアンサンブル
米國國歌　AKラヂオアンサンブル
同一時三〇分　野球試合實況　京城球場より中繼（京城・第二放送）都市對抗野球朝鮮第二次豫選　大田鐵道―平壤實業　金大郎―第一日〇勝者
同二時　家庭の時間　家庭蔬菜の手入　熊谷秀三郎
同三時一〇分（東）氣象通報
同　時　ニュース（氣象通報・釜山）
同四時三〇分　野球試合實況（釜山）大新町球場より中繼　視覺＝競技
同六時（大）幼兒への昔噺（四）モモタラウ　テキスト二六ページ　オハナシクラブ
同六時二〇分（東）コドモの新聞　關屋五十二
同六時二五分（東）青年の時間　現代青年氣質　杉森孝次郎
同七時　ニュース　天氣見込　聽業紹介
同七時三〇分（東）和洋合奏　一、夏まつり　二、京都曲「京風を追ふて」　平山猛雄編曲　東洋管絃樂團　指揮　平山猛雄
同七時五〇分　琵琶　川中島　長島華水
同八時五分（東）邦樂　一、薄墨　二、泥の川端　三、お月さん　唄　杵屋芝秀以　三味線　杵屋芝三露春
同八時二〇分（東）ラヂオコメディ　大番頭小番頭　佐々木邦原作　川端順平脚色
配役　大番頭　神崎喜助　古川綠波
小番頭　原野正二郎　森野鍛治哉
田丸商店主　田丸房吉　谷幹一
田丸の奥さん　三益愛子
奥さんの妹　絹子　柏正子
番頭　清林　石田守衛
同　渡邊　藤森彦
同　小山　大庭六郎
同　田口　鈴木桂介
藝妓　駒吉　花井蘭子
同　メ子　久米夏子
同　丸香　早川由紀子
同　鈴川みね子
料理屋女中　月野宮子
尾張屋の若旦那　堀井英一
女中　お冬　葉月照子
小　中　細川ひろ子
同　俗　綠川夢
同　大島時夫
同　村川進夫
同　他雜子連中
出演　東寶古川綠波一座
同九時（大）時事解説　アメリカの稅制整理と國際金融問題　下田將美
同九時三〇分（東）時報　ニュース・氣象通報・翌日の番組
（地方へのニュース・レコード音樂・京城）
同一〇時　ニュース・氣象通報・地方へのニュース（朝鮮語・釜山）

第二放送

午後零時五分（東）輕音樂
同六時三〇分（東）歌のおけいこ（二）　朴景嬉
同七時　時事解説　咸尙勳
同八時三〇分　講演　韓翊教
同九時　野談　廬秋岡
同九時三〇分　歌謠曲　金振鳴外

五日のきゝ物

午前六時三〇分　農村講座（畜産に關するもの）　總督府農事試驗場技師　內田幸夫
同九時三〇分（東）ラヂオ世界見物（十五）南洋諸島
同一〇時（東）日曜勤行　＝鎌倉建長寺より中繼＝
同一〇時四〇分　趣味講演　シベリア旅行の思出　八木彩霞
同一一時一〇分（東）講演　日本古來の水泳に就て　日本游泳聯盟副會長　醫學博士　千葉眞一
同一時五〇分（東）野球試合實況　日本職業野球聯盟野球大會　＝戸塚球場より中繼＝
同二時　野球試合實況＝京城球場より中繼＝（京城・第二放送）都市對抗野球朝鮮第二次豫選決勝戰
同六時（東）合唱　あさのラヂオ外　JOAK唱歌隊
同七時五十七分　オリンピック參加國交驩（國際放送）國內放送
同八時　獨逸より
同八時三〇分（東）講談　竹川森太郎
同九時五分（東）歌謠曲　神田ろ山　松平晃　音丸

家庭講座 植物栽培に輕石を利用して

午前十時半　玉利幸次郎

氏は京都帝大の[illegible]です。從來の植物を上手に作と云ふ事は、如何に上手に植える土を作るかと云ふことになる。鉢植に於ては一層さうである。ところが土と云ふのは材料を手に入れるにも、作るのにも非常に煩雜である。しかも、それが果して植物の生理作用に適合するかと云ふ點になると疑はしい。植物は水と空氣を要求する。然るに今までの園藝では水をジャン〳〵かけることにのみ重きを置いて植物の呼吸作用と云ふことを全然考へなかつた。やはりほど〳〵に濕らし、ほどほどに乾かすことが植物にとつて大切である。今までの土及び肥料を使ふ時は植えてから如何に根をよく張らし、健全なものに育てるかと云ふ點に注意を拂はねばならなかつた。移植することもやはりこのためである。所が茲に輕石を使つて見ると全然から〳〵した所がなく、しかも給水、呼吸作用をよくするためにまことに好都合であることを發見したのである

家庭の時間 家庭 菜の手入

午後二時　京城農業試驗場　熊谷秀三郎

今年の野菜類の出來榮えは春先の氣温の低かつたことや生育中の日照り續きなど氣候が不順で大陸に禍されまして、例年に比べ一般にその發育は不良であります

皆樣御家のお野菜は如何でせうか　お手入れには一方ならぬ御苦心を拂はれました事と存じます。併し御丹誠の甲斐ありまして中には無事收穫の濟んだものもお有りでせう。今が樂しい收入の好機にさしかゝつたもの或は今からの手入を一層肝心とせねばならぬものなど色々なものもまだ畑に殘つてゐることゝ思ひます。我々士いちりにとりまして受難期である雨季も襲來して参りました、ウッカリ油斷しますと疾病と腐死の爲に、或は病虫害の侵襲を受けて長い間の御苦心も一瞬にして水の泡と消失することも珍しくありません、それで次に之が對策を蔬菜に對する今からの大切な手入法や今からを時とする秋蔬菜類の作り方や之に關聯した事項に觸突せて申上げ御參考に致したいと思ふのであります

幼兒へ昔噺　モモタラウ

オハナシクラブ　午後六時

ももからうまれたももたらう。そのころうみのむかうにはおにがしまといふところにいたづらおにがすんでゐてわるいことをしてゐました。

『ぼくがおにせいばつをしてきませう』

ももたらうさんのいさましさ、みんな〳〵きたこにんのおともはいぬにさるにきじ。さてあとは、はうそうをたのしみに。

ラヂオコメディ　午後八時二十分

大番頭小番頭　古川綠波一座

下駄問屋田丸商店の大番頭神崎喜助は先々代、先代に仕へた田丸家の大久保彦左衛門である。田丸の若主人房吉は商圓で有能な番助をけむたがり兎角二人の意見は合はない。房吉は時代遲れな下駄屋商賣をやめて、モダンな自動車會社を起さうと番助の同意を求めるが番助は自動車會社の點からぬことをいろ〳〵房吉に說いて遂にあきらめさせる。番頭の原野正二郎は番助獨特の厖驗試驗を見事パスして田丸商店に採用された眞面目な青年であるが奧さんの妹の絹子と戀仲になる。番助は二人の仲の親密なことをたしかめてから二人が一緒になれるやうにはからつてやる。自動車會社の危機を逃れて三百萬の田丸家の身代は安泰、絹子にはいゝ花婿が決まり田丸家は萬々歳　番助は「これといふのも御先代御先代様のお蔭でございます」と喜ぶ

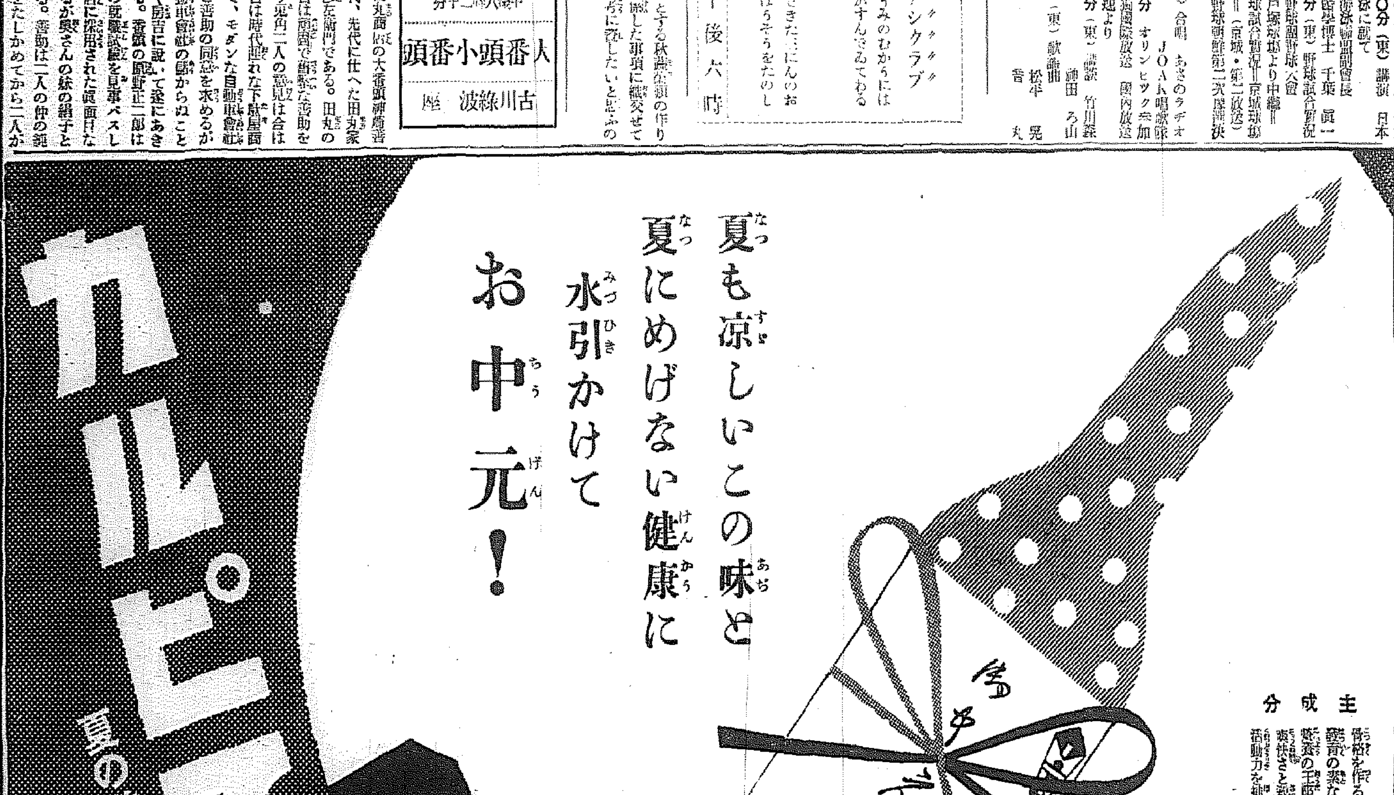

投網釣具
朝鮮みやげにツルチュク貰つた人が大喜び
廣糸製五分目　二尋　八圓……四分二尋　十圓
四本ツギ釣竿　三十錢ヨリ
其他　綿糸　釣針　カスミ網
京城府永樂町二丁目
漁網漁具問屋　吉備商會
電話本局(2)〇三二四番　振替京城四〇三八番
御申込次第カタログ發送

横濱火災
京城府南大門通　支店
電話光化門(3)長1580・1339番

絶讚　大人氣！
專賣特許の
藥用 クラブ齒磨
愛用者百五十萬人様
大懸賞御優待
賞品總額十萬円
大の賞品

クラブ齒磨の空函で誰方も應募出來る大懸賞！　お買求めの販賣店で洩れなく御優待景品を差上げ、更に左記の大賞品が抽籤の上當ります。
（但し「クラブ齒磨大懸賞賣出し」ポスター掲出の店に限ります。）

懸賞課題
❶齒を白くし、ムシ齒をつくらぬクラ〇齒磨！
❷クラブ齒磨のマークは大忠臣、大〇公！
右の〇に適當な字をお入れ下さい。大好評の齒磨さマークです（何れか一問でも可）

解答の書き方
クラブ齒磨拾錢以上の外函の裏面又は調質半紙クラブ齒磨の帶封二枚を適當な紙に貼り、右懸賞課題解答の上御住所御姓名を明記の上、御買求めの販賣店又は本舗へ御送り下さい（ハガキ其の他用紙にても可）
大阪市浪速區水崎町（中山太陽堂）クラブ齒磨大懸賞係

締切…昭和十一年七月末日
發表…昭和十一年八月中旬

素晴しいこの大賞品！
天賞（何れかお好みの品一品選擇）　六百名
紳士用　絽羽織地…壹反宛　カットグラス煙草セット…壹組宛　旅行用手提鞄…壹個宛　マンドリン…壹個宛
淑女用　流行柄晴雨兼用洋傘…壹本宛　クラブ化粧品詰合函…壹個宛　新柄銘仙…壹反宛　本麻蚊帳地…壹枚宛
子供用　ベビー服セット…壹組宛　舞踊人形…壹台宛　實驗用顯微鏡（三百倍）…壹個宛　中學用野球具…壹揃宛
地賞　二千名　阪東好太郎好み　飯塚敏子好み　高杉早苗好み　流行柄浴衣…壹反宛
人賞　六千名　綜合ホルモン合劑　若返り化粧水クラブ乳液…壹瓶宛
御優待景品　全部　クラブ美身クリーム（普及瓶）　クラブ美の素（普及瓶）　クラブ乳石鹸（小形）　何れか壹個宛